Las ventajas de ser un loco cuerdo

Por Víctor Manzanares Alberola

Editado por Verónica Manzanares Alberola

INDICE.

Presentación del libro, p.3

Presentación Nº 2, p.7

¿Qué son las alucinaciones?, p.10

Capítulo 1, p.20

Capítulo 2, p.37

Seguimiento clínico, p.45

Sobre mis preocupaciones actuales, p.50

Capítulo 3, p.58

Opiniones externas p.63

Las ventajas de ser un loco cuerdo.

Agosto del 2015

Todo lo que viene a continuación son partes de un libro que intente escribir cuando me diagnosticaron una enfermedad mental. En el libro, texto o diario, te dejo elegir a ti lector, se pueden apreciar las distintas fases de mi enfermedad y de mi estado de ánimo, se ve como he ido madurando yo y mi enfermedad, pero sobre todo se ve esperanza, alegría, tristeza, amor y rencor además de otras mil cosas apreciables.

Para quien quiera saber cómo es el final del libro solo tiene que leer el principio, para ayudar a entender según mi opinión como estaba mientras escribía las distintas partes he puesto pies de páginas a los capítulos, pero tengo que advertir que esto no es un libro del cual se puedan sacar definiciones o conclusiones científicas ya que el trabajo de investigación que he hecho para escribir es poco y mal hecho. Tan bien debo incidir en que no suelo estar de acuerdo con todo lo atribuido como verdad, por tanto no se debe utilizar este libro como un itinerario a seguir para sentirse mejor, aunque es posible que a alguien le ayude a ello, pero si se debe utilizar este libro para darse cuenta de cuanto hay que bajar para ayudarse en lo que se tenga a mano para subir.

Ya hay poco que pueda decir sobre mi visión del mundo que no haya dicho ya, porque recordar que esta historia empieza por el final y está desordenada para engañar sin mentir.

Para poder explicar algo tenemos que entender las proporciones entre las cosas, las proporciones no son mas que matemáticas o mejor dicho las matemáticas no son mas que la representación que hacemos de las proporciones que vemos, apreciamos o nos imaginamos.

Se apreciaron relaciones en los triángulos y se creó la trigonometría.

He intentado dar a entender en muchas ocasiones mi punto de vista sobre que son las alucinaciones, de forma filosófica es fácil, se hacen un par de metáforas y das a entender una proporción inexacta pero con cierto parecido, pero mi libro original es totalmente caótico, está escrito a mano, tiene dibujos mal hechos y demasiados ejemplos como para que alguien pueda entenderme, este libro no son mas que fabulaciones, datos sobre mi vida y una idea medianamente ordenada que existe en mi mente.

Lo que viene a continuación es filosofía, metáforas entre proporciones y observaciones pero algo complicadas de entender ya que recordar estoy loco y pienso de forma anormal o eso creo al menos.

Escrito por VMA y editado por VMA.

Supervisado por el paso del tiempo y con la colaboración de mi familia, amigos y Lupe.

Y entonces le dijo, estás loco majareta…….

28/07/20015

Acabe 1º de bachillerato sin esfuerzo por así decirlo, mi media es baja, demasiado aun habiendo aprobado todas las asignaturas. Estoy en un piso de estudiantes en la ciudad de Xativa, pasando mucho calor debido a que es verano, seguro que ya lo sabíais los que sois de la zona, los que no, pueden buscar donde está Xativa y el calor que ha llegado a hacer en este verano, este viernes que viene volveré a ver a mi psiquiatra, el pronombre posesivo es por el amor que le tengo, no voy a engañaros este año para mí tampoco es que haya sido un camino de baldosas amarillas, he tenido mis buenos y malos momentos, he pasado noches sin dormir y me tomo la medicación muy constantemente sobre todo cuando estoy mal, de aquí se puede sacar el tópico de que claro no se la toma, se siente mal y después se la vuelve a tomar, aunque no sea así a mi parecer, es una buena deducción.

La verdad es que tengo proyectos de futuro, ninguno seguro a muy largo tiempo, pero puedo presumir de que ya tengo la mitad del carnet de conducir coches, de que por voluntad me acabo de apuntar a un curso intensivo de inglés, para tener más soltura con el idioma y aprender a escribirlo, de ser amigo de mis amigos y de ser consciente de cuando estoy mal y necesito ayuda.

De mi pasado ya sabéis mucho, de mi presente poco y de mi futuro nadie sabe nada, nadie me incluye a mí para despejar dudas, pero voy a contar que aun siendo buena persona sigo siendo prepotente y algo cabrón, no soy una persona con prejuicios o al menos eso creo y para dar credibilidad a que soy buena persona, si alguien que esté en una situación parecida a la mía o simplemente mala, después de haberse leído dos veces este libro y haber pedido ayuda si quiere puede escribirme a mi correo victormanzanaresalberola@gmail.com que a veces me da por mirar y podemos hablar, por favor abstenerse de escribir para dar buenas opiniones al libro, solo quiero críticas o preguntas con sentido ilógicocomún como la de quien vino antes si la gallina o el huevo, o porque las paradojas tienen solución, seguro que algunos lectores me entenderán.

Por acabar queda:

10mg de zyprexa antes de dormir

250mg de lamictal antes de dormir

1 capsula de dormodor antes de dormir

Vino tabaco y caramelo a voluntad pero siempre progresivamente, después del uno el dos.

8:29 31/7/2015

Last day it was a realy fanny day.

Me he levantado pronto, contento con una preciosidad a mi lado he tratado de aprovechar las últimas horas que me quedan a su lado pero ella solo piensa en dormir, que extraña es la gente. Como cuando unos quieren algo otros se conforman con lo que creen merecer.

Ayer no solo fue divertido, ayer sufrí un enamoramiento que se acabara pronto, pero los recuerdos no se borraran y puede que pensar en unas pequeñas pecas alojadas en una nariz, afloren en la lejanía una agradable sonrisa. Ayer no podía dormir eran ya las 5:00 o algo por el estilo, me tome el somnífero, mirar una página atrás para recordar cual es, y no había forma, hoy me he levantado con un solo pensamiento, aprovechar el día, tengo que bajar a comprar garbanzos y aceite que no me queda y tengo que hacer arroz al horno, promesas a lo loco que hay que cumplir para ser cuerdo.

Puede que hoy no acabe siendo un gran día para el mundo, pero de momento si para mí, no te engañes querido lector, levantarse enamorado no es haber encontrado al amor de tu vida, solo es por ejemplo que la testosterona ha jugado un papel importante mientras soñabas, tampoco es que vayas a tener un noviazgo intenso o siquiera pasar de ese último cariñoso beso de antes de dormir, o que vayas conseguir que la gente deje de tener ganas de dormir para aprovechar el día, o simplemente que quieran despertarse con un café en la cama.

Cuando tenga novia, quiero un café en la cama, frio, con mucha azúcar y el toque suficiente de café para que el vaso tenga ese color de una tostada en su punto y el gusto de la leche y del café sea apreciable al mismo tiempo. Cuando tenga novia quiero que comprenda que Àngela puede dormir en la habitación de al lado o en medio de nosotros como método anticonceptivo cosa que preferiría que no ocurriera.

Mañana me iré a la playa, a bucear a ver las pequeñeces de un mar tan inmenso, a pasar la noche en una cala con un par de amigos o si uno libra con tres.

Ahora tengo en los auriculares a un volumen considerable al señor Mozart, o puede que sea Beethoven, me gusta la música clásica aunque no sé qué es de quien, me

gusta el sol brillando y la lluvia sobre mi cabeza, me gusta poder escribir con esta comodidad ya que ahora no necesito la soledad para sumergirme en mis pensamientos, me gusta que a veces mi cabeza luche contra la medicación, o puede que el alcohol en exceso disminuya los efectos del dormodor a pesar de las indicaciones de esos terroríficos papeles llenos de posibles efectos secundarios, advertencias y alimentos por llamarlo así con los que no se deberían mezclar, que acompañan a las pequeñas cajas de todas mis pastillas,

A quien no le gusta un buen beso, aunque un día puedes hasta lanzar un beso al espejo y que ese extraño que se parece a ti se lo guarde para siempre osando no devolvértelo, pero otro día antes de dormir, el beso a recibir puede no ser el normal, puede no ser el de tu madre, abuela, o el de cualquiera otra persona que ya te haya dado las buenas noches con anterioridad, y eso le hace a uno pensar, tener ganas de volver a besar, un momento señor lector, voy a besar de nuevo, ahora le ha dado por levantarse, me queda poco porque creo que hoy si que será el final de mi no reciproca conversación contigo, me acabo de ganar otro beso, mira que suerte, bueno voy a explicar para mí que es el enamoramiento; el enamoramiento es indomable, no entiende de sexo, edades o atracción sexual, es incesante y nunca se sabe cuando expirara como la última brizna de luz de un atardecer, es una serie de cambios en la cabeza sin llegar a rozar la locura pero saltándose a medias la cordura, es lo mejor que puede pasar por tu cabeza antes de dormir y recién levantado, es ese mirar hacia arriba o por la ventana o simplemente en la lejanía hasta que alguien te haga volver al mundo real, es querer un beso más aun sabiendo que vaya a ser de los últimos con esa persona, es cuando otra persona intenta besarte y no decir no puedo si no con alegría decirle lo siento no quiero estoy enamorado.

Espero que disfrutéis lo que viene a continuación y no os asustéis si hay cosas sin lógica, chocantes, delirantes o simplemente tristes, no siempre he sido cuerdo.

10mg de zyprexa antes de dormir

250mg de lamictal antes de dormir

1 capsula de dormodor antes de dormir

Vino tabaco y caramelo a voluntad pero siempre progresivamente, después del uno el dos.

-“Lo mejor será que bailemos”

- “¿Y que nos juzguen de locos, SR. Conejo?”

-“¿Usted conoce cuerdos felices?”

- “Tiene razón, ¡¡bailemos!!”

Soy esquizofrénico.

Presentación del libro en fase maniaca o psicótica, fecha: +- 1 mes después de la salida del primer ingreso.

Me llamo Víctor Manzanares Alberola, y tengo 22 años. He escrito este libro porque pienso que el mundo está mal y, al no poder cambiar el mundo, al menos intentaré explicar mi punto de vista.

Para mí, las religiones son como un libro de instrucciones para la vida. Las medicinas que nos debemos tomar las personas esquizofrénicas no son mejores que recibir cariño de las personas que nos rodean, y siempre es bueno hacer ciertas actividades para desahogarnos dependiendo de cuáles sean nuestras carencias.

Cada tipo de esquizofrenia es un mundo aparte, más que medicación necesitamos poder realizarnos como personas. El único problema de las religiones es que no tenían en cuenta que la gente entiende mejor las cosas por el **método de la razón**, en vez de por el del temor y el de la repetición.

El efecto que tienen en mí estos medicamentos es que me atontan. No puedo tener el mismo control motriz que tenía antes, y la fuerza de voluntad tampoco es la misma, así que habrá que buscar un control motriz más rápido y un objetivo mayor.

En primer lugar, quiero pedir perdón por adelantado por todos los errores y barbaries que diré o cometeré. Sin embargo, y aunque los errores pasados son los que me han hecho aprender, me he dado cuenta de que más vale rectificar que retroceder.

Dicho esto, quiero volver al segundo punto de esta introducción. Siendo un poco más concreto, se ha comprobado que las personas no hacen nada si no van a obtener nada a cambio, por lo que no se quiere, de manera altruista, aplicar unas normas mundiales para el mejor funcionamiento de este planeta. Considero que el mundo esta en un **estado de emergencia** por tanto me gustaría que la gente que estuviera más capacitada que yo me enseñe y eduque para poder hacer del mundo un lugar mejor. Creo que esto no me corresponde a mí, ya que no tengo ningún titulo que acredite mis conocimientos, ni la estabilidad económica para escribir un libro de instrucciones tan

detallado y tampoco es mi trabajo dar una educación a todo el mundo y así poder hacer de nuestro planeta un lugar mejor.

Agradecería que cada persona que leyera esta carta la mejorara como pudiera y la enviara a quien crea que tiene el poder de cambiar las cosas, indicando, si es posible su identidad.

En primer lugar, hay países donde la situación es de desastre total, y es inviable que la gente pierda sus casas sólo es por que unos, que ya son lo suficientemente ricos, quieran recuperar lo que es suyo. Sólo para que realmente se garanticen los derechos humanos, el desahucio debería de estar prohibido.

Desde mi punto de vista, todos los Estados deberían proporcionar una calidad de vida mínima para todos, trabajo, educación, comida, pero también castigos, ya que no podemos aplicar castigos sin unas necesidades mínimas cubiertas. Al fin y al cabo, ¿qué culpa tiene el padre de familia que se ve obligado a robar para darle pan a sus hijos?

Como éste hay muchos mas ejemplos, como la gente que procura que sus personas cercanas estén bien, tengan un futuro etc. Yo me preocupo por los hijos de mis hijos, ya que, como el mundo siga así, sólo valdrá la pena nacer en determinados países. No he logrado convencer a mi padre, el hombre más inteligente que conozco, de mi punto de vista. Por tanto, dejaré de intentarlo y empezaré a pedirle favores a un nivel incondicional, como si de fe se tratase.

Quiero señalar que tengo unas fuentes de información limitadas: televisión, Internet, sentarme en un banco de una pequeña ciudad a observar a la gente e intentar hablar con ellos a pesar del miedo que tienen. Hay gente con más poder que yo. Alguien debería clasificar todos los países de mejor a menor calidad de vida, marcar un límite e intervenir en aquellos que se encuentren por debajo de este.

Creo que, en un mundo en el que las cosas se miden por el dinero, ya hay suficiente para alimentar a todos, el problema que veo es el crecimiento de la población, que no debe ser tan descontrolado. El aborto se puede considerar como un delito dependiendo de lo desarrollado que este el feto, pero también en función de lo que opinen los padres o de las leyes de un país determinado. Sin embargo, habría que controlar la población de alguna forma. China lo ha intentado, y creo que esa manera no es la correcta, pero

ya os adelanté que no tengo la formación para que mi opinión valga de algo. Mi forma de pensar, según alguien, es ir en contra de la evolución, algo totalmente incierto. Lo que intento es que, en conjunto, evolucionemos. La estimación de vida actual es de casi 100 años, llevo vividos 20, espero, en este tiempo, poder dar a conocer mi punto de vista a los demás.

He estado encerrado en un hospital casi 2 semanas, cosa que para mí ha sido un suplicio no poder correr, expresarme o gritar. La cárcel es un buen castigo para todo el mundo, el problema es el tiempo que se esté dentro y si tienen más privilegios unos presos que otros. Creo que una cárcel no debe tener un sistema jerárquico de los presos, eso dejémoslo para el mundo real, y espero que este tiempo que he perdido haya servido de algo.

Normas:

1. No hagas lo que no quieras que te hagan.

2. Se responsable de tus actos.

3. Respeta a cada una de las personas que conozcas.

4. Ten en cuenta la situación en la que te encuentras.

5. Razónalo todo.

6. Ten claros los conceptos de bien y mal

7. Responde a todas las preguntas e intenta ser sincero/a.

¿Qué son las alucinaciones?

Imagen 1 Sistema cognitivo: MENTE DESPIERTA

Este es un esquema lineal sobre como los Estímulos llegan a los Sistemas pasando por distintos puntos de los que para mí forman el sistema cognitivo, y como el Pensamiento considerado como un Sistema principal, tiene una retroalimentación con los estímulos, Análisis Abstractos.

Llamemos “a” a “T” a “c” a

Estos son los causantes de que el Análisis reciba una información u otra de los estímulos.

Siendo “n” la condición de memoria.

Siendo “a” la condición temporal. (poca luz, concentración en un sentido….)

Siendo “T” el periodo de utilización del análisis, determinado por la relación entre Miedos y Deseo y “O” Objetivo .

Siendo el “O” una especie de constante en los Miedos y Deseos, es decir algo que se quiere conseguir, // ver más adelante//

Siendo “c” la condición externa. (ceguera, sordera….)

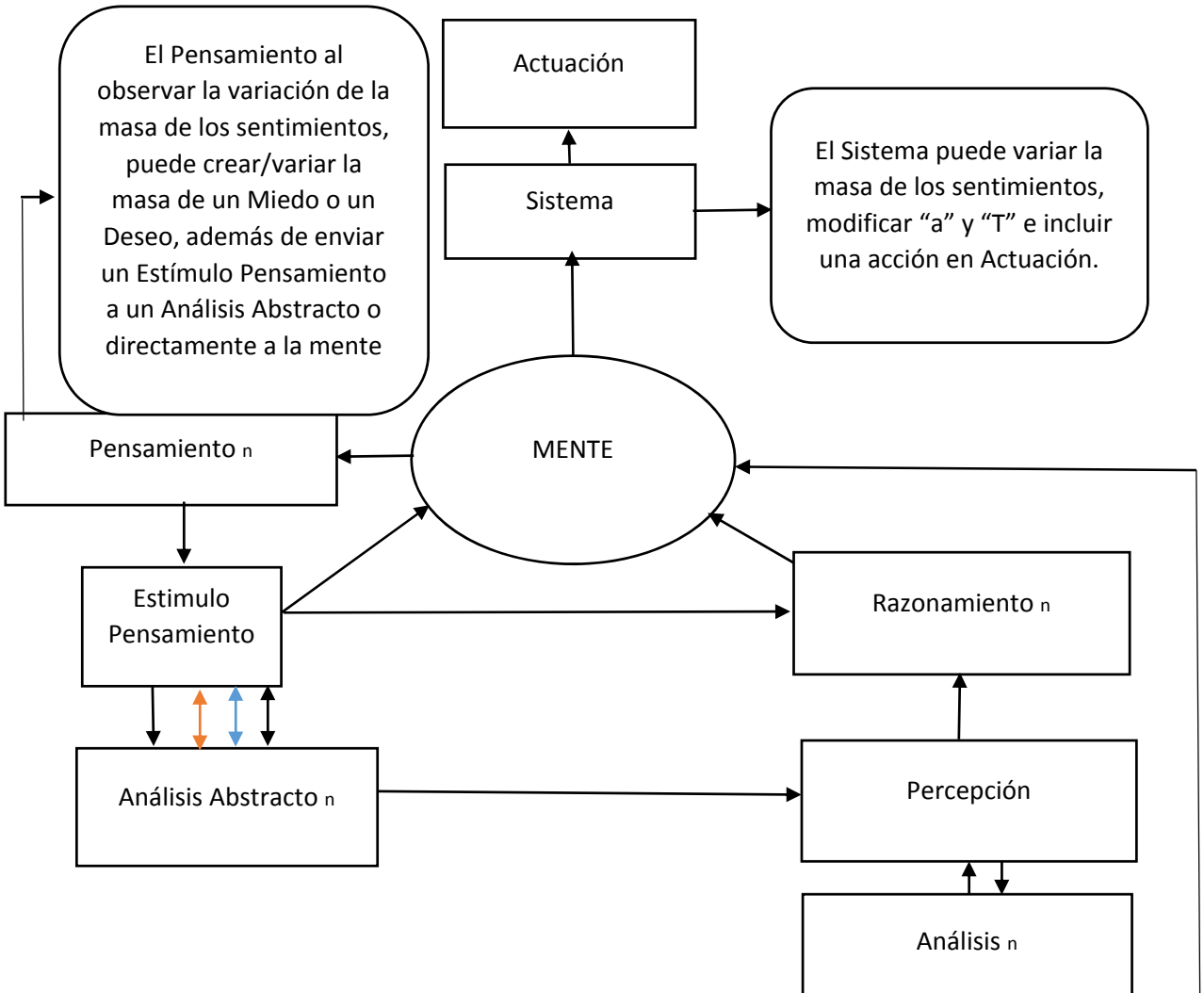

Imagen 2. Mente

Es una representación de la relación entre los Estímulos, los Razonamientos y los Sistemas.

Para ello propongo que la Mente actúa como el vacío y los Sentimientos innatos o adquiridos son como estrellas que modifican sistema resultante de un Estímulo o un Razonamiento.

Los Sentimientos innatos serán fijos en este vacío, los adquiridos (Miedos “inconscientes” y Deseos “conscientes”) serán estrellas emergentes, y estas estrellas irán variando por así decirlo su “masa” influyendo de distinta manera en el enlace entre Estímulos o Razonamientos y Sistemas. Los Miedos y los Deseos pueden eliminarse, crearse o cambiar su posición además de su masa, pudiendo influir más que las relaciones entre Estímulos o Razonamientos y Sistemas

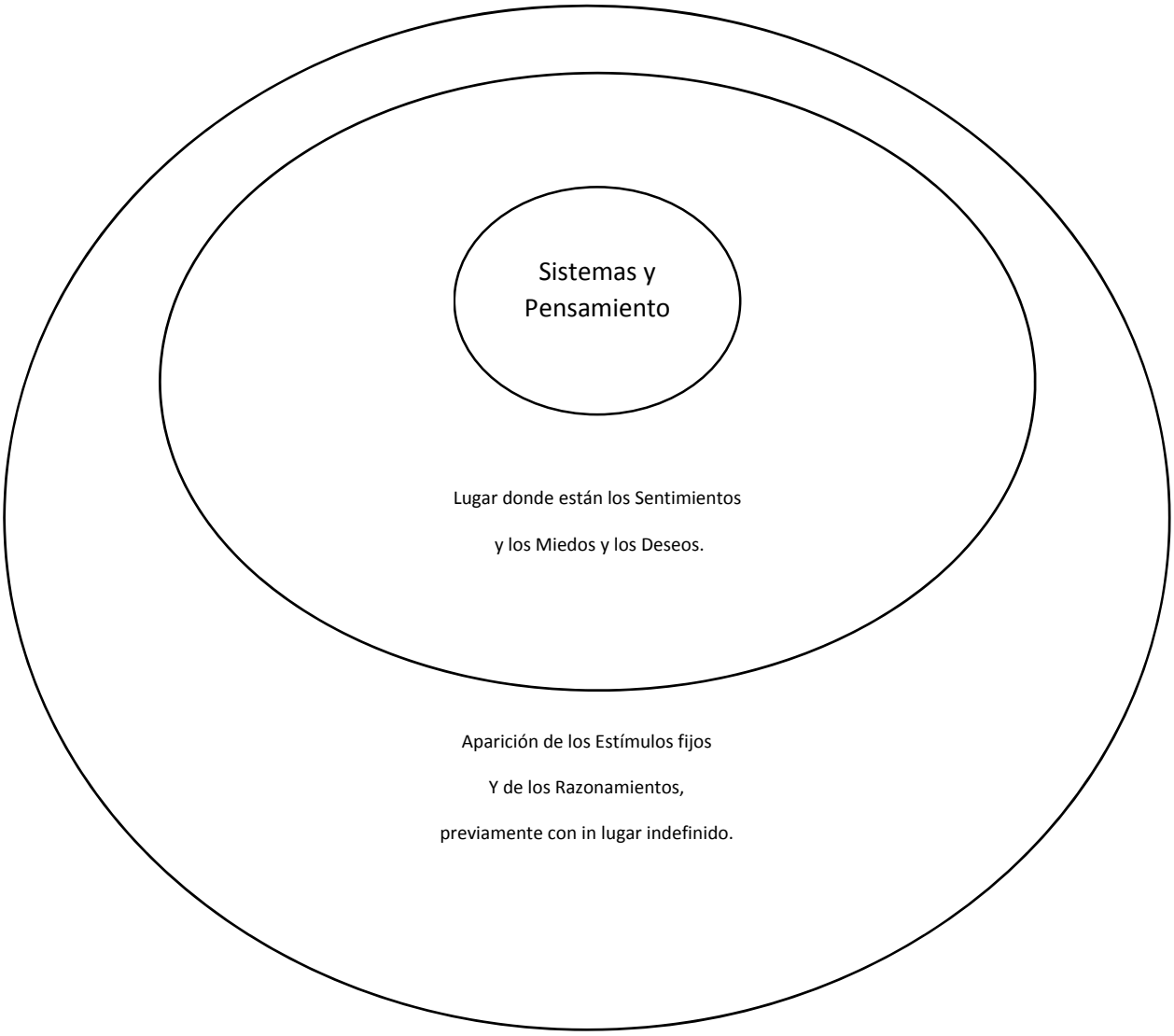

Definiciones:

-Estímulos: recepciones que recibe el cuerpo y pasan a la mente (falta de azúcar, tacto, temperatura….)

-Análisis: memoria de lo percibido por los estímulos la cual esta determinada por “T”, “a” y “c”.

-Percepción: asociación entre Análisis, (tocar y ver algo cerca; ver en un sitio y oír de donde sale el sonido), en caso de no percibir un Análisis puede llenarlo con la información que tiene, es decir (si oímos algo cerca, y lo tocamos, el Análisis del Estímulo visión se llenara de información de en qué lugar deberías estar viendo qué), pudiendo decirlo de otra forma el Pensamiento ha rellenado el Análisis Abstracto del Estímulo visión de información.

-Razonamiento: memoria de la Percepción, y se encarga de enviar secuencialmente fragmentos de Percepción a la Mente.

-Pensamiento involuntario: proceso por el cual al apreciar que un Sistema por la aparición de un Estímulo o un Razonamiento en la Mente, varia o crea Miedos y Deseos y a si vez, creo Estímulos de Pensamiento.

- Estímulos de Pensamiento: emisiones que llegaran a los Análisis Abstractos que son paralelos a los Análisis de un Estímulo concreto.

-Sistemas: provocan cambios en la masa de las estrellas y pueden añadir una acción a la secuencia Actuación.

-Actuación: secuencia de acciones que realiza el organismo.

-Sentimientos: estrellas innatas con un lugar fijo en la mente que se encargan de depender que Estímulo o Razonamiento llegue a un Sistema y a un Pensamiento.

- Miedos y Deseos: estrellas emergentes con un lugar posiblemente variable que se encarga de depender que un Estímulo o Razonamiento llegue a un Sistema y a un Pensamiento.

- Miedos: estrellas de la cual el Pensamiento voluntario// ver más adelante// no es consciente.

-Deseos: estrellas de la cual el Pensamiento voluntario es consciente.

-Mente: vació donde los Estímulos y los Razonamientos llegaran a un Sistema o Pensamiento dependiendo de cómo estén las estrellas (Miedos y Deseos y Sentimientos) en ese momento.

-Creatividad: //ver más adelante// proceso por el cual se asocia un lugar de aparición fijo en la mente (vacío) de un Razonamiento, proceso de aprendizaje.

-Análisis Abstractos: Análisis llenados por la información del Estímulo Percepción que pueden estar asociados a los Análisis de un Estímulo creando así una dualidad de Análisis para un sentido y permitiendo el proceso Creatividad “C1” “C2” “C3” actuar.// ver más adelante//

El proceso cognitivo está dividido en procesos voluntarios e involuntarios.

Empecemos tomando un proceso involuntario como punto de partida, Estimulo visual, como en este ejemplo solo utilizaremos un estímulo la variable “T” (periodo de uso) será del 100% o dicho de otra manera no intervendrá en el ejemplo.

El Análisis del Estimulo visual, dependerá de “a” condición temporal y de “C” Condición atemporal.

El análisis entrará en la mente receptora como “e_n” pero también pasara por la percepción, donde se agruparán los Análisis de los Estímulos, como en este ejemplo solo hay un Estímulo, no haremos caso de la percepción y pasaremos al Razonamiento, que entrara en la mente receptora “r_n”

El estímulo tendrá un lugar fijo en la mente receptora, al aparecer, el Estímulo “e_n” llegará a un Sistema, este modificará un sentimiento, “variación de masa”, está variación influirá a partir de ahora, pero además el Sistema puede añadir una acción a “Actuación” (ej. Caminar).

El Pensamiento “otro sistema, llamémoslo el más importante” detecta que “e_n” a provocado una variación en un Sentimiento y podrá crear un Miedo o un Deseo o en caso de que exista, variar su masa.

Ahora entra en la mente el Razonamiento resultante del estímulo “e_n”, “r_n” pero este emerge sin un lugar fijo y llegara a un $Sistema_n$ por la influencia de los Sentimientos y de los Miedos y Deseos.

Al “r_n” haber llegado a un Sistema diferente, se producirán o no cambios en la masa de los Sentimientos y el Pensamiento volverá a efectuar cambios en los Miedos Y Deseos.

Siendo este el proceso cognitivo inconsciente.

Imagen 3. Sistema cognitivo. Mente Dormida

En este esquema podemos ver la retroalimentación del sistema Pensamiento con los Estímulos influyendo en los Análisis de estos, y como los Miedos y Deseos pueden provocar un Objetivo.

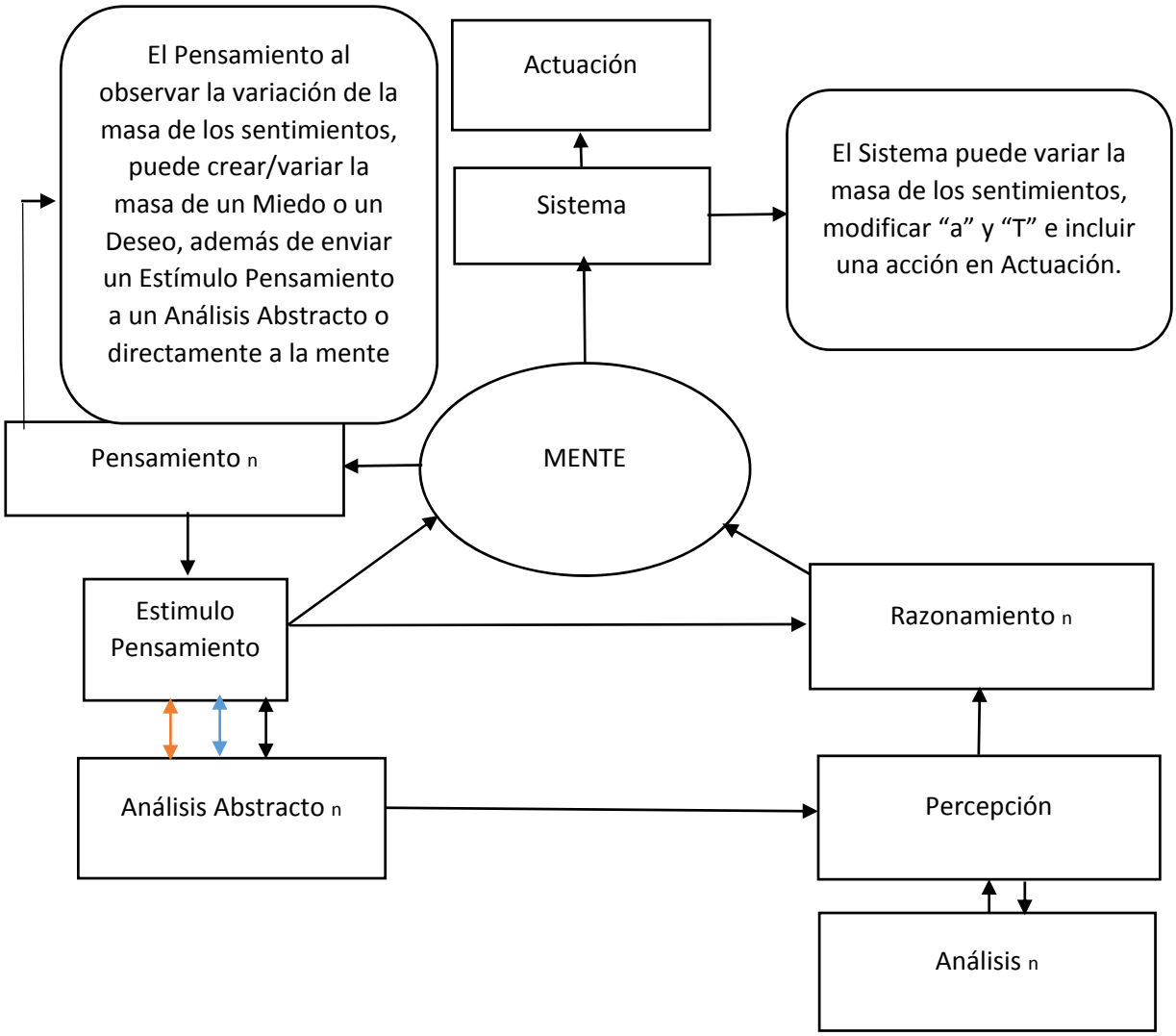

Para explicar el proceso cognitivo consciente, vamos a imaginar una Mente llena de Miedos y Deseos. Y tener el concepto de memoria en varios sitios: Análisis, Análisis Abstractos, Razonamiento.

Digamos que los Miedos y Deseos son constantes por lo que obtendremos un Objetivo “O”.

Entonces empezará la acción Creatividad, la acción Creatividad tiene como objetivo dar un punto de emergencia en la Mente (vació) fijo a un Razonamiento para llegar siempre a un Sistema fijo, el proceso más básico de creatividad es el experimental físico llamémoslo “C1”.

Empezará a entrar en acción Estímulos de Pensamientos y Razonamientos digamos que condicionados por este, y los Sistemas resultantes empezaran a añadir acciones a la secuencia Actuación, si estas acciones dan como resultado cumplir el objetivo, el proceso “C1” habrá acabado y se habrá asociado un lugar fijo en la Mente a un Razonamiento específico, pero a esté punto de actuación le llamaremos fijo temporal porque puede que requiera en un futuro una mejora.

Entonces podemos decir que el proceso cognitivo consciente ha modificado el proceso cognitivo involuntario de forma notable, fijando por medio de estrellas una relación entre un razonamiento y un sistema.

Pasemos a otro proceso de creatividad, el proceso de creatividad experimental abstracto “C2” digamos que el proceso es el mismo pero sin que el Sistema aplique acciones a la secuencia Actuación, para ello el Estímulo Pensamiento llenará los Análisis Abstractos de información y a su vez la Percepción llenara los Análisis de los Estímulos, al haber dos Análisis simultáneos para un mismo Estímulo, el razonamiento provocara un exceso de uso y solo enviará razonamientos que en los Sistemas no produzcan cambios en la Actuación. Dicho de otra manera, la memoria del Razonamiento se dobla creando una Memoria Abstracta de Razonamiento, cuando los razonamientos abstractos lleguen a cumplir el Objetivo “O” entonces el Razonamiento provocará un Sistema que introduzca una acción en Actuación, si este da como resultado el cumplimiento del Objetivo “O” se quedara asociado un Razonamiento a un sistema, la diferencia es que todo el proceso de Creatividad “C2” ha sido abstracto es decir no ha salido del sistema cognitivo, pudiendo volver a afirmar que el proceso cognitivo voluntario ha efectuado un cambio en la Mente (vació) y ha modificado el proceso cognitivo involuntario.

Pasemos a analizar los Razonamientos y los estímulos, los estímulos son fijos en el tiempo, pero no los razonamientos, por tanto pueden variar u olvidarse, lo mismo pasa con los Sentimientos que son fijos en el tiempo pero no los Miedos y los Deseos.

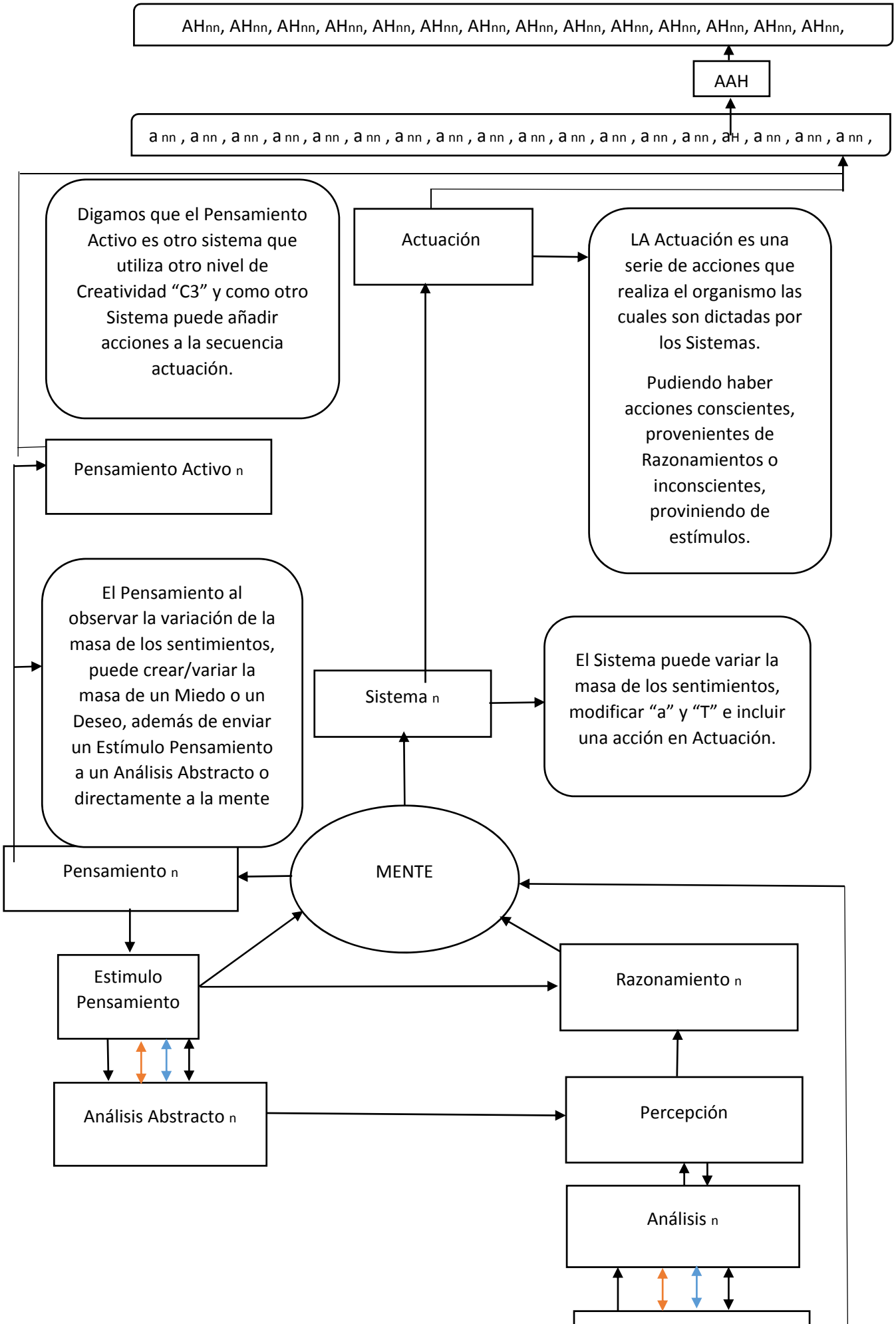
AHnn, AHnn, AHnn, AHnn, AHnn, AHnn, AHnn, AHnn, AHnn, AHnn, AHnn, AHnn, AHnn, AHnn,
AAH
a nn , a nn , a nn , a nn , a nn , a nn , a nn , a nn , a nn , a nn , a nn , a nn , a nn , a nn , aH , a nn , a nn , a nn ,
Digamos que el Pensamiento Activo es otro sistema que utiliza otro nivel de Creatividad "C3" y como otro Sistema puede añadir acciones a la secuencia actuación.
Actuación
LA Actuación es una serie de acciones que realiza el organismo las cuales son dictadas por los Sistemas.
Pudiendo haber acciones conscientes, provenientes de Razonamientos o inconscientes, proviniendo de estímulos.
Pensamiento Activo n
El Pensamiento al observar la variación de la masa de los sentimientos, puede crear/variar la masa de un Miedo o un Deseo, además de enviar un Estímulo Pensamiento a un Análisis Abstracto o directamente a la mente
Sistema n
El Sistema puede variar la masa de los sentimientos, modificar "a" y "T" e incluir una acción en Actuación.
Pensamiento n
MENTE
Estimulo Pensamiento
Razonamiento n
Análisis Abstracto n
Percepción
Análisis n

Para entender el Pensamiento Activo, el lenguaje con el que hablamos…., le daremos una memoria a los Sistemas (Sistemas, Pensamiento, Pensamiento Activo) e introduciremos la acción habla “AH”.

Empezamos a introducir la acción habla “AH” por el proceso “C2”: Estímulo = está ahí; “O” = quiero estar ahí; Proceso “C2” …. acción = gritar, efecto se aparta del sitio. “O” cumplido.

Ahora le damos memoria a “AH” siendo “AH n”. Proceso “C2”: estímulo= no esta aquí; “O” = quiero que este aquí; Proceso “C2” …. acción = susurrar, efecto se acerca. “O” cumplido.

A partir de aquí vamos pudiendo asociar acciones, para cumplir otro “O” = que se aparte este y venga el otro, proceso “C2”… acciones miro a este, grito, miro al otro susurro. “O” cumplido.

Al darle memoria a una acción podemos llamarla secuencia de acciones o Actuación de la acción habla “AAH”.

Si nos paramos a pensar el proceso “C1” ha copiado al sistema cognitivo inconsciente más o menos, el “C2” ha copiado al “C1” y al proceso de realimentación que utiliza el Sistema Pensamiento Inconsciente, Pues ahora se creará otro proceso de creatividad el “C3”, proceso de creatividad experimental abstracto-ordenado.

Esto es debido a que se ha creado un orden consistente entre acciones y por tanto estamos llenando el Análisis del Pensamiento con los acciones del “AAH”, llegando esto a ser lo que la gente llama consciencia o diferencia entre animales y humanos.

Pero de aquí sacamos el motivo de porque somos más “inteligentes” que los demás animales al tener un Estímulo del Pensamiento lleno de recepciones (acciones normales, retroalimentación de los demás instintos, acciones habla) el “T” de este estímulo aumenta disminuyendo los otros por consecuencia.

Acabo de formular una teoría, por tanto queda demostrarla, para ello me basare en las teorías que conozco de la psicología aunque la demostración vaya a ser totalmente subjetiva ya que esto lo he deducido por saber algo de ellas, pero animo a no tomar esto como si estuviera aportando una aportación a la psicología, si no a como la gente razona y puede llegar a entender las cosas, si te das cuenta querido lector, todo lo que he hecho son proporciones, sobretodo lineales es decir directas o indirectamente proporcionales, si un lado del balancín baja el otro sube, Pero para explicar el proceso interno de la mente me he basado en la teoría de las fuerzas a distancia, teoría gravitacional, estoy estudiando a Kepler, entenderme, solo me puedo dar a entender mis ideas con las proporciones que he aprendido, ya que según yo hay dos tipos de genios el que descubre proporciones y el que descubre que una proporción no es válida para un caso concreto, no puedo decir que soy un genio según mi definición ya que no hay proporciones inciertas que se tienen según el conductismo, la teoría freudiana, el cognitivismo, pero puedo en mi cabeza haberlas unido de una forma probablemente incorrecta, pero no me ha llevado más de unas horas poder expresar esta idea, lo difícil ha sido explicarme, puede que sea una muestra más de cómo funciona una mente desordenada.

Pongámonos en el caso del conductismo, al el pensamiento detectar el estímulo de la campana, en el análisis del hambre introduce información, lo cual produce un estímulo y da lugar a una acción, babear porque tiene hambre. Es decir hemos ligado un estímulo a otro por medio de la realimentación del pensamiento.

EL cognitivismo es la parte de la creatividad, de cómo a la suma de los estímulos que crean un razonamiento pueden llegar a asociarse a un sistema que producirá siempre una acción.

Pasemos al inconsciente, este caso es el que hay que suponer pero como es de sentido común seguro que supones igual que yo, si dormimos los estímulos no influyen tanto (demostración: el niño que sabe mear en el váter, nota que tiene ganas de mear, pero se mea en la cama mientras duerme), si los estímulos no llenan los análisis de estos es el pensamiento quien se encarga de rellenar los análisis abstractos asociados a los estímulos y esto lo hace por culpa de las estrellas existentes en el vacío, la Mente, y por tanto los sueños muestran nuestros miedos y nuestros deseos.

Por último los puntos que me han hecho interesarme por esto, la depresión, las alucinaciones, la psicosis…

No podemos estar depresivos si la masa de las estrellas de los sentimientos son invariables, por tanto al crecer la masa de la estrella de la tristeza, la realimentación del pensamiento a través de los análisis abstractos, se llena de cosas negativas y es cuando dejamos de hacer caso a nuestros estímulos.

Las alucinaciones no son más que tomar el análisis abstracto de un sentimiento como el análisis de esté, es decir, el temor que nos produce una película nos genera

imágenes en el análisis abstracto de la visión, pero el temor que aparece en ese análisis no tiene porqué ser el temor de la peli si no el temor de un Deseo. Extrapolemos esto a los demás estímulos y damos una explicación a las alucinaciones.

Y pasemos a esa fantástica psicosis la que solo he tenido la suerte de coincidir con ella una vez, al menos a mi parecer, imaginar que existe un objetivo con miedos y deseos no constantes, nuestros análisis abstractos actúan a la vez que los normales, la mente recibe estímulos, también razonamientos, pero estos son muchos ya que al haber un objetivo los análisis abstractos se activan y empieza a haber un sobre exceso de razonamientos que llegan a la mente, con lo cual el pensamiento activo no distingue la realidad, que es la realidad los análisis abstractos o los reales, como puedes notar el calor de una madre cuando te toca si el análisis del estímulo del tacto esta sobrecargado.

Por tanto dividiré la psicosis en dos tipos, soportable (buena) la que tengo asociada a todos mis recuerdos con Claudia y ese verano de obras en mi casa y la (MALA) la que me hizo volverme loco, enfermo o diferente, te dejo elegir a ti lector.

- Capítulo 1: Historia de mi vida.

Introducción a la fabulación para demostrar que aun estando enfermo, era el mismo de siempre y no necesitaba medicación.

(no me tomaba la medicación y lo escribí todo sin mirar lo de días anteriores)

Hola, me llamo Víctor Manzanares Alberola, nací en el hospital la Fe de Valencia el 29 de junio de1992. Como todo el mundo, no recuerdo nada de cuando era un bebé, mis primeros recuerdos son de cuando iba a párvulos.

Según me cuentan mis padres, ya en el primer colegio al que fui, en el cual estuve hasta los cuatro años, tenía problemas de obediencia, hacía las cosas a mi manera y no como me decían. De lo poco que recuerdo de ese colegio es aprender que mi nombre lleva tilde, de jugar a papás y a mamás, de jugar en la piscina en verano, del último cumpleaños que hice y de que mis padres empezaron a divorciarse en el último curso que hice en ese colegio.

Ese colegio era un colegio concertado y había prácticamente de todo tipo de gente, uno de mis compañeros era hijo de un escritor y, como en el caso de la mayoría de compañeros, los padres tenían bastante dinero. La niña de clase más “normal” que iba a mi clase era la hija del jardinero y la cocinera de ese mismo colegio. Yo me juntaba sobretodo con dos niñas porque nuestros padres se llevaban bien, es más, mi madre aún sigue siendo amiga de la madre de una de ellas.

Antes del divorcio, mi padre viajaba mucho y cuando no viajaba, pasaba las horas trabajando. Me acuerdo de esperar a que llegara a casa y siempre llegaba después de cenar. En cambio, mi madre siempre estaba conmigo y con mi hermana en casa. El día que nos dijeron que se iban a divorciar, mis abuelos paternos estaban en casa, mi padre se fue corriendo a su cuarto y empezó a llorar. Fuimos mi hermana mayor y yo a ver que le pasaba pero no sirvió de mucho porque al igual que yo he hecho muchas veces, mi padre se guardaba sus problemas.

Cuando mis padres se divorciaron empecé a tener pesadillas, soñaba con una persona que me perseguía. No me paraba a verle la cara porque yo empezaba a correr hasta que de repente empezaba a caer en el vacío, entonces me despertaba y me iba a la cama de mi madre. Lo peor es que antes de dormirme oía cosas que no se explicar muy

bien y sentía picores como si fueran arañas u hormigas por todo mi cuerpo, pero cuando se lo comentaba a mis padres la respuesta era la más lógica: “son pesadillas”.

Un día, tuve una especie de sueño bastante raro, lo recuerdo como real, en el que oía ruidos en la cerradura desde mi cuarto, que estaba a la otra punta de la casa. Me acerqué a la entrada y vi como alguien abría la puerta me miraba y la volvía a cerrar. En ese momento me desperté al lado de la puerta de entrada y me fui corriendo a la cama de mi madre. Durante mucho tiempo le di vueltas, no tenía claro si era un sueño o había ocurrido. Desde mi cuarto no podría haber oído la cerradura, pero lo había visto. Nunca lo llegué a entender, pero no me ocasionó ningún problema.

Me acuerdo de ir un día al juzgado sobre el divorcio mis padres. Por separado empezaron a intentar convencerme de que cuando me llamara el juez dijera de vivir con ellos, mi madre me dijo que ella no podría vivir sin nosotros. En cambio, mi padre me decía que iríamos al río y a la playa más a menudo. Cuando el juez me llamó estaba acojonado, no quería dejar de ver a mis padres me dio dos opciones a escoger y yo le propuse una tercera. El juez me dijo que tenía que elegir con quien vivir y a quien ver cada miércoles y cada dos fines de semanas. Yo, ingenuo, de mi le dije que porqué no podía vivir una semana con cada uno para poder verlos más a los dos. El juez me pidió que le acompañara a su despacho me explico que aunque mi idea fuera buena, no podía hacer nada que no se hubiese hecho antes en otros casos, cosa que yo no acepte mucho, y también me explicó que quien no viviese conmigo tendría la obligación de dar parte de su sueldo al otro. A raíz de eso elegí a mi madre para vivir con ella, no sé si porque nunca había vivido con mi padre o porque sabía que mi madre no trabajaba y bueno, no se le podía pedir dinero.

El divorcio era una mierda, mi madre empezó a estudiar unas oposiciones, se pasaba horas y horas delante de sus apuntes. Por la noche, a veces paraba y se ponía a ver la tele con nosotros nos cambiaron a un colegio público y nos toco volver a hacer amigos, cosa que para mí era algo complicado por la vergüenza que me daba ir a hablar con la gente que no conocía, aunque ese problema duro apenas un par de semanas. Me acuerdo que en la primera semana de entrar al nuevo colegio me pegué con dos hermanos del curso siguiente, acabe con un ojo hinchado por una patada y uno de ellos con un chichón en la cabeza. Como no, salí yo perdiendo. Mi padre alquiló una casa cerca de donde vivíamos, teníamos un cuarto para mi hermana y para mí con una litera y la casa nunca estuvo muy decorada, había una tele pequeña, cuatro armarios y poco más.

Poco a poco fui haciendo amigos en el nuevo colegio, en el patio me juntaba con los de mi clase y a la hora del comedor teníamos un grupo, éramos cinco chicos, dos chicos de la clase de línea valenciano y tres chicos de la clase de línea de castellano entre los que me encontraba yo. Jugábamos a la gameboy, a los legos haciendo naves y estrellándolas unas con otras, a pillar. Era la forma perfecta de evadirse de que tus padres se habían separado.

Un domingo, me llevé a uno de esos cinco amigos al rio con mi padre, estuvimos jugando al futbol, paseando, hablando, vamos comportándonos como niños, todo fue bien hasta que mi padre nos dio la merienda, nos pusimos a merendar en ese momento me pareció oír a mi amigo decir “te voy a quitar el padre” o algo similar. Entonces no lo dudé, me levanté y lo empujé hacia atrás. Estábamos sentados en un muro de más o menos un metro de altura. El pobre cayó de espaldas al suelo. Mi padre se levantó de golpe diciéndome que si estaba bien de la cabeza y me pregunto qué porque lo había hecho. Enmudecí, no sabía que había pasado. En realidad mi amigo no había dicho nada y yo lo sabía, pero yo lo había oído claro como el agua. No dije nada, sólo pedí perdón a mi amigo y a mi padre. No sabía que había ocurrido y con el tiempo dejé de darle importancia.

Cuando se acabó el curso me dijeron que me iban a partir las vacaciones, primero con mamá y después con papá. Pero no fue así exactamente, la parte que me tocaba con mi madre la pasaba con mis abuelos, ya que mi madre se iba a trabajar como monitora a Irlanda o porque tenía que estudiar. Con mi padre, en cambio, íbamos a Torrevieja o nos quedábamos en casa, pero hacíamos cosas como ir a la playa, al rio, a parques o a centros comerciales, y me gustaba todo eso, pero no me gustaba vivir con mi padre porque enseguida que no le gustaba algo se ponía a gritarnos, cosa que odiaba completamente.

Pasando a los veranos que pasaba en casa de mi abuela, allí estaba obsesionado con mi tío. Él tenía una novia y ella se pasaba el tiempo pinchándome diciéndome “el tío es mío”. La vi hace poco y me contó que hubo un día que me estaba picando y yo, rabioso como nadie, cogí una espada de madera y le pegue en toda la espalda. En realidad no soy violento, pero en ocasiones se me nubla la cabeza. El resto del tiempo estaba o viendo la tele o en la tienda de mi otro tío, quien me mandaba a visitar a las dependientas de la tienda de enfrente y me decía que les tocara las tetas mientras decía “mokimoki”.

Me lo pasaba bien en casa de mis abuelos. Mi abuelo tenía una fábrica de zapatos en el mismo campo donde tenían la casa. Tenían dos perros y varios gatos y uno de los perros siempre intentaba matar a los gatos y a veces lo conseguía, mientras que el perro no atacaba a los gatos, pero cuando me ponía un calzoncillo en la cabeza se volvía loco. Mientras vivía en casa de mi abuela dormía bastante bien, no tenía pesadillas y no oía nada raro por las noches. Lo único que pasaba que yo me meaba en la cama hasta los siete años, más o menos, y mi abuelo siempre se levantaba a media noche y me llevaba a mear.

La parte de las vacaciones que pasaba con mi padre eran como una rutina, nos levantábamos solos mientras mi padre estaba en la universidad, y por la tarde hacíamos actividades los tres juntos. Mi padre se echó novia relativamente pronto, era una compañera de su trabajo. Mi madre me decía que ya eran novios antes del divorcio y, sinceramente ni lo sabía ni me importaba, pero al principio no solía venir cuando mi hermana y yo estábamos con mi padre.

Mi madre también se echó novio, pero a mí no me caía bien y, si no recuerdo mal, el primer novio que tuvo después de mi padre tenía una hija algo más mayor que mi hermana, la cual me caía bien, pero él era otro cantar. Recuerdo un día que yo estaba enfermo y tenía que tomarme unas pastillas al salir de clase y justo ese día vino a recogerme el novio de mi madre. Me vio ir a tomarme la medicación y me la quito golpeándome en la mano me cogió del brazo y me dijo de ir al coche, así que me revolví empecé a gritar y la madre de un compañero de clase me pregunto que si lo conocía yo sin dudarlo un instante le dije que no. Le pegó con el bolso en la cara y él me soltó enseguida y estuvieron discutiendo hasta que mi hermana salió de clase y le dijo a la madre de mi amigo que ese era el novio de mi madre. Nos llevó a casa y no me dejó tomarme la medicación hasta que no llamó mi padre para ver cómo estaba y le dijo que estaba enfermo. Al poco, mi madre y él lo dejaron no sé el motivo pero en ese momento me alegré de que lo dejaran. Mi madre fue teniendo más novios a medida que pasaban los años y ninguno me parecía bueno para ella, o simplemente no podía soportar la idea de compartir a mi madre.

En el colegio yo era bastante bueno en algunas asignaturas, aunque solo era bueno en lo que me gustaba, en lo que no, me evadía. Me quedaba mirando a un punto fijo y me pasaba las horas imaginándome un mundo aparte. Me montaba películas y cuentos yo solo. Era algo fascinante, es como si desconectara la vista de los ojos y viera lo que hay en mi imaginación podía ser cualquier cosa, estar yo solo delante de una pizarra en la que podía escribir, imaginarme que era un motorista, soñar con una guerra, sus explosiones, sus aviones y todo. Tenía una facilidad asombrosa para recordar las cosas

que me gustaban sobretodo en matemáticas o números de teléfonos, ejercicios ya hechos, pero en cambio era muy despistado, a veces me olvidaba la mochila al salir hacia el colegio o confundía los libros que me tocaban cada día.

El año que empecé 4º de primaria, mi madre se compró una casa y vendió la casa en la que vivíamos, y en el camino al colegio coincidía con un compañero de clase y en los años restantes de colegio nos hicimos muy amigos. Siempre nos juntábamos en casa de uno de los dos a jugar a la PS2 o para ir al parque a patinar o con las bicis.

Mi madre muchas veces se iba a trabajar bastante lejos de casa y por las tardes yo podía salir con mis amigos, íbamos a un parque al lado de las vías del tren, jugábamos al futbol, a ir por los bancales, a tirarle piedras al tren, vamos, a las cosas que juegan los niños.

Ese año mi hermana mayor iba a clases de francés con una profesora que no sabía francés. La tutora de mi clase, como sí que sabía, se cambió algunas clases con ella. Esa profesora nos daba plástica, la profesora entraba en clase abría su libro o el periódico y pasaba de nosotros, nosotros, como todo niño sin vigilancia, hacíamos lo que queríamos. Nos tirábamos los bolígrafos y los colorines, hacíamos grupos y hacíamos guerras los unos contra los otros, hacíamos barricadas con las mesas. En fin, las clases más divertidas que he tenido.

Al año siguiente tuvimos a esta profesora como tutora y se había propuesto que nos comportáramos mejor pero nosotros, sabiendo que no tenía autoridad, ya que la había perdido el año anterior, pasábamos de ella. Un día, un compañero de clase le replicó y le faltó el respeto cuando nos estaba riñendo. Entonces, la profesora cogió a mi compañero del hombro y lo estampo contra la pared. Él se lo contó a su madre, que era la misma que le pegó un bolsazo al novio de mi madre para que me soltara. La madre reunió a todas las madres de la clase y hablaron sobre la profesora y les explicó lo que hacíamos en clase.

Dos días después de eso, nos fuimos todos los alumnos al patio, estuvimos todo el día con los padres, nos dieron ellos las clases y después nos llevaron a todos a un parque que había detrás del colegio. A la salida de clase, había un reportero de la tele, salieron las madres de mis compañeros criticando a la profesora, sólo contaban la parte donde se dejaba a sus hijos en buen lugar, mientras toda la clase estábamos haciendo el tonto detrás de ellas para salir en la tele.

En 6º aumentaron las distracciones en clase, también las malas notas, sobre todo en castellano y valenciano, la profesora pensaba que yo quería suspender adrede. Yo simplemente no me divertía en clase, me daba agonía que las cosas no pararan de repetirlas y prefería irme a mi mundo, en matemáticas me pasaba algo curioso, sobre todo en los problemas era como si mi mente me dijese una solución buena o al menos la relación entre la solución y el resultado. Veía cosas, jugaba con ellas, las controlaba, me ayudaba a pensar a resolver dudas.

Cuando llegué al instituto, mis amigos fueron a otro distinto, bueno al menos la mayoría. En la clase éramos unas treinta personas, y como era de esperar, yo seguía sacando malas notas en algunas asignaturas como valenciano, plástica o música. En el instituto había dos profesores que me marcaron, el primero el de matemáticas, que me enseñó que la capacidad no sirve de nada si uno no es listo, el segundo fue el de sociales que me enseñó a ver y a buscar el motivo de las cosas. Para que os hagáis una idea de cómo era ese profesor, conseguía que los alumnos se pelearan por ser el mejor, intentaba que cada uno mejorara en sus defectos y nos daba a la vez clase de historia, geografía, a saber estar en público y educación ciudadana.

En segundo suspendí tres asignaturas en junio, supongo que por empezar la adolescencia, o porque mi madre siempre estaba fuera de casa y yo sólo me centraba en salir, jugar al ordenador y poco más. Entonces mis padres me dijeron que si en septiembre no aprobaba las tres asignaturas, me obligarían a vivir con mi padre. Aprobé las tres asignaturas, pero no me sirvió para poder seguir viviendo con mi madre. Según mis padres, era lo más adecuado para mí.

Ese verano me fui con mis tíos a Elche, a mi tío no le iba bien la tienda y se fue a trabajar a los mercadillos a pueblos como Elda, las Mil Palmeras o Dolores y yo me iba con él durante el verano. Nos levantábamos o a las cinco o a las seis para montar pronto el puesto, y a la una y media o dos recogíamos para ir a comer. A mí me gustaba, aprendí rápido a vender, sólo había que aprender que zapatos eran de piel y cuáles no y vigilar a las gitanas que se dedicaban a ir cogiendo cosas y se las metían en el bolso.

Por las tardes a veces iba a entrenar con mi otro tío que tenía un gimnasio y daba clases de judo, y a mí no se me daba mal del todo, pero a pesar de eso, casi siempre perdía.

En tercero empecé a vivir con mi padre, lo cual me ha servido para no querer estar con él. Muchas veces entraba a casa cabreado y le gritaba a mi hermana mayor o a mí, siempre estaba encima de mí en el tema de los deberes, me obligaba a copiar cien veces cada falta de ortografía cien veces cada palabra, cosa que hacía adrede. Me corregía el los deberes, me hizo él un trabajo sobre el arte gótico porque decía que me centraba en cosas que no eran importantes. Conclusión: quien es hábil para ciertas cosas es ciego para otras.

Mientras copiaba infinitas veces la palabra “avía” (lo escribía mal a propósito) asolas en mi cuarto, oía como mi padre me reñía, me echaba en cara que no me fijaba en las cosas. Siempre me decía lo mismo cambiando un poco las frases. Yo no le daba mucha importancia porque suponía que era mi imaginación y que todo el mundo era igual, que cuando estaba aburrido se montaba sus películas. Cuando llevaba un par de meses haciendo copias me di cuenta que ya tenía suficientes, empecé a enseñarle las hojas llenas de palabras que ya había visto. Durante un tiempo funcionó, de forma que yo podía ver la tele y mirar por la ventana toda la tarde sin que mi padre me riñera, pero un día me pregunto que si esa hoja no se la había enseñado ya y le hizo una marca con un boli rojo como si fuera el colegio y al poco tiempo me volvió a tocar pasarme las tardes escribiendo demasiadas veces palabras sueltas, lo curioso es que por muchas veces que escribiera bien la palabra, no cogía la costumbre de escribirla así y al día siguiente la volvía a escribir mal.

Durante el año que viví con mi padre, no podía salir, estaba siempre castigado, cuando se iba de casa cerraba con llave y no dejaba ninguna dentro. Los fines de semana me obligaba a ir con su novia y la hija que habían tenido juntos. Su novia es muy dominante y siempre hacíamos lo que ella quería, a mí me encantaba estar con mi hermana pequeña, no como a mi hermana mayor que al principio tenía algo de celos de la pequeña, a la pequeña su madre no la dejaba hacer casi nada la tenía súper protegida cosa que yo no le veía mucho sentido, porque mi tía tenía un hijo de la misma edad y yo jugaba con él en la piscina con los perros y no pasaba nada y, en cambio, a mi hermana pequeña no la podía ni coger en brazos.

Ese año mi madre se mudó a un pueblo, compró una casa y empezó un proyecto, crear una casa rural, “Els horts de Palomar”, y comenzó una relación con un hombre del pueblo de al lado. Desde el momento en que mi habitación estuvo lista, me iba con ella cada fin de semana, me pasaba las horas solo cara al ordenador, pero odiaba estar con mi padre y, por tanto, estar solo valía la pena frente a estar con él.

Mis padres decidieron que debía ir a un psicólogo iba los fines de semana que estaba en casa de mi madre, no me gustaba ir, ya que me hacía preguntas y yo, como me sentía incómodo, las evadía cambiando de tema. Un fin de semana, mis amigos me invitaron a un chalet. Como quería ir y mi padre no me dejaba le dije que me iba en el tren a casa de mi madre y en cambio me fui al chalet con mis amigos. Compramos bebida, vino y un licor de manzana. A mí me gustó sobretodo el licor de manzana y nos lo pasamos de miedo. Lo único que no me gustó es que la dueña del chalet nos dio un susto a mí y a su prima y yo que llevaba una barra de hierro en la mano le golpee en el cuello cuando salió gritando de la oscuridad.

Ese fin de semana fue el primer día que fumé, me dieron a fumar un porro de hachís y estuvimos contando historias y dando vueltas por el campo, incluso vimos a un perro suelto y todos nos pusimos a correr diciendo que era un lobo. Después de ese fin de semana volví a ir al chalet dos o tres veces ese año, aunque con permiso.

En clase empecé a ser un capullo ya que en casa estaba siempre solo y no me divertía. El tiempo que estaba en el colegio era todo para mí, dejé de entregar los deberes aunque los hiciera, empecé a contestar, entre clase y clase hacíamos guerras de tizas o jugamos *al torito* con la silla del profesor. Me acuerdo un día que cuatro chicos de la clase sacaron la puerta de las bisagras y la dejaron abierta avisando a todos los alumnos de lo que habían hecho. Nos sentamos todos callados esperando a la profesora. La profesora llegó y antes de cerrar la puerta se dio cuenta de que algo pasaba por que todos estábamos callados y en el sitio. Entonces cerró la puerta y se le cayó encima, de modo que se quedó enganchada con mi mesa y la profesora hecha una furia empezó a decirnos que estábamos locos y que casi la matamos.

Se fue corriendo a avisar al jefe de estudios, que decidió quitarnos la puerta de clase durante un mes y en vez de hacer clase nos sacó durante tres días al patio. Nos decía que nos quedáramos en fila de uno pegados a la pared y sin hablarse hasta que dijéramos quien había sido. Como era de esperar, al tercer día, hartos de que el culpable no saliera, nos devolvieron a clase. Ese mismo curso vinieron unos chicos de la policía para darnos una clase sobre los derechos humanos y sobre la responsabilidad ciudadana. Los profesores me habían prohibido participar pero hice caso omiso, fui y nos contaron dos historias. La primera era en un futuro muy lejano en el que el hombre había ocupado una serie de planetas, y necesitaban más espacio porque los planetas estaban súper poblados.

En cada planeta se había juntado gente con características similares, en uno los cristianos, en otro los musulmanes, en otro la gente con los pies planos, en otro los militares y así infinidad de planetas. Entonces, se encontró un planeta en el cual cabían todos los humanos de todos los planetas, y los niños de todos los planetas se pusieron de acuerdo y redactaron una carta diciendo: Que en el nuevo planeta solo podía ir gente que dejara fuera los prejuicios, que podía haber gente de cualquier religión o con los pies de cualquier forma, podía ir gente diestra y zurda, militares y políticos, y la historia acababa diciendo que todo el mundo sin excepción iría a ese paneta.

Después nos iban preguntando uno a uno que qué haríamos en ese planeta y porqué. Cuando llegaron a mí, les dije algo así como que si todos estaban en el mismo planeta, yo me iría al antiguo planeta de los militares y mataría a todos los que están en el nuevo planeta. Supongo que conteste así por ser la primera barbaridad que me vino a la cabeza. Pero después tuve la osadía de razonar porque era una buena solución a la superpoblación.

La otra historia era que había que imaginarse que se era un explorador, que ibas por la selva y de unas arenas movedizas te salía un mutante de color verde.

Y la gente tenía que decir que haría en esa situación, lo normal era decir correr, intentar racionar con él, pegarle o tirarle piedras. Cuando me preguntaron a mí les dije que yo me tiraría al barro para convertirme en un mutante y junto con el otro mutante matar a los exploradores que pasaran cerca. Me tiraron de clase y me pusieron un parte, cosa de la que yo estaba incluso orgulloso.

Lo malo es que pasado un mes un día vinieron a buscarme a clase tres profesores, me llevaron a una sala donde unos de los que hicieron la charla, el chico que hacía la charla me dijo que era psicólogo de la policía y que yo estaba perturbado que me habían llenado la cabeza de malas ideas y que pensaban que eran mis padres. Me costó convencerles de que no era así, que solo me estaba burlando de ellos y que me cogieron en un mal día que no sabía que eran policías y demás escusas, al final solo me dieron la charla me dijeron que esas cosas no había que hacerlas, pero al menos la historia no llego a oídos de mis padres.

Mi madre se fue de viaje a Marruecos y tuvo un accidente en el coche. Se rompió la espalda y la tuvieron que traer en avión a España. Estuvo bastante tiempo en el hospital

ingresada y yo dejé de ir al psicólogo, no me acuerdo si lo había comentado, pero duró unas 8 sesiones y decidió que yo no quería dejarme ayudar.

Dejé de ir al pueblo y a veces iba a ver a mi madre en el hospital, tardó en recuperarse y estuvo bastante tiempo con dolores en la espalda y con un corsé. Yo estaba mal, tenía rabia por dentro o algo y durante cuatro o cinco noches cogí una percha e hice unos agujeros en la pared. Cuando lo vio mi padre se enfadó conmigo, e intentaba sacarme el motivo de porque lo había hecho, pero yo estaba callado. Él pensaba que lo había hecho porque lo odiaba. Por las noches pensaba en mi madre teniendo el accidente, en que si hubiera muerto me tocaría vivir siempre con mi padre y supongo que por eso lo hice.

En el tercer trimestre de ese curso, nos pusieron un armario con una tele y un DVD en clase. Descubrimos como abrir el armario donde estaba la tele y algunos de la clase nos quedábamos el viernes en la hora del patio viendo películas que bajábamos de internet y las acabábamos de ver en clase de alternativa. Al final cogimos la costumbre de llevar paquetes y chucherías para verlas como si fuera un cine.

La última jugarreta que hicimos ese año fue alterar el orden de la clase: mesas encima de mesas, sillas apoyadas en las ventanas la mesa del profesor al revés pero como era ya al final de curso los partes y las expulsiones llegaron al año siguiente el cual yo ya vivía con mi madre en el pueblo.

La primera mitad del verano me volví a ir con mi tío a mercado, pero ahora vendía camisetas prácticamente íbamos a los mismos mercados. Parecía que no pero cuando estás acostumbrado a que te encierren en una casa solo y cuando salía siempre me tocaba salir con alguien que no te divertías se agradece levantarse a las cinco para ir al mercado ya que con buena compañía las malas cosas se pasan mejor.

Deje de oír a mi padre gritándome, me dormía casi todos los días enseguida porque estaba reventado, no sin antes imaginarme cuanto venderíamos al día siguiente, por desgracia siempre pensaba que venderíamos un montón y no siempre se cumplía.

La segunda la pase en el nuevo pueblo, el novio de mi madre era demasiado extraño, era muy liberal, le gustaba coleccionar cosas y fue el primer novio de mi madre del cual me hice amigo.

Conocí a unos chavales en el pueblo, me hice bastante amigo de mi vecino y a partir de ahí le pasaba juegos de ordenador, quedábamos para jugar o íbamos a la piscina donde

estaba todo su grupo de amigos. Lo más peculiar de ese grupo era que, en el momento en que no estaba uno presente, empezaban a criticarle. Al final me hice amigo de una chica de ese grupo y nos convertimos en confidentes el uno del otro.

Todo fue bien hasta que me enfadé con mi vecino y dejé de ir con ellos, pero conocí al primo de mi confidenta, del cual me hice muy amigo. Nos pasábamos el tiempo fumando, haciendo viajes con su moto y yendo a la piscina hasta que empezó el curso. Él empezó a trabajar y yo a ir a clase, pero nos veíamos todos los días sobre la misma hora y, como de costumbre, nos poníamos a fumar. Mi madre tenía una casa en ese pueblo en venta donde íbamos, nos montamos la televisión y la PS2 y jugábamos al Pro durante horas. Lo malo es que al principio siempre me ganaba.

Poco a poco fui conociendo a más gente, el pueblo es muy diferente a la ciudad. En la ciudad es como si todos fueran iguales, se morían todos por llevar ropa de marca, casi todos llevábamos la misma chaqueta. En el pueblo, aparte de que todos tienen obsesión por las motos, había un poco de cada cosa, la gente tenía muchos menos prejuicios, se conocían todos y, como en la ciudad, había malos rollos entre los distintos grupos de amigos. En el grupo con el que yo me junté éramos chicos de tres pueblos distintos, nos íbamos casi todos los fines de semana de fiesta, había orquestas prácticamente todos los fines de semana. Por aquel entonces, yo llegaba a las tantas a casa, bebía y fumaba mucho por la noche y dormía por el día.

En el instituto no me fue tan bien, mis compañeros de clase eran bastante lentos y como me aburría en clase, enseguida me hice notar. Pocos eran los compañeros que me cayesen bien. En biología tuve una profesora peculiar, el primer día entré y dijo que quien quisiera molestar podía hacerlo, pero primero tenía que hacer los deberes que ella mandara para casa, los cuales iba a explicar el mismo día, algo que yo me tomé como un desafío: hacía lo que mandaba enseguida, se lo entregaba y me pasaba el resto de la clase haciendo comentarios estúpidos sobre lo que ella decía. Me pusieron el mote de “el notas” por eso, a los pocos días la profesora me mandó a dar clase con un profesor a solas en el departamento, me dio un libro y empezó a mandarme problemas sobre genética, es decir, problemas matemáticos en sistema binario.

En clase de matemáticas nos dedicábamos a jugar al ajedrez, aunque también hacíamos lo que mandaba, pero parecía que a la profesora le daba igual, hasta que un día nos tiró el juego al suelo, supongo que tendría un mal día. Hubo dos profesoras que me cogieron bastante cariño y se preocupaban porque se me daban bien sus asignaturas, pero no me esforzaba ni hacía los deberes. Un día tuve una discusión con

el profesor de valenciano porque él me dijo algo que parecía de broma y a mí me sentó mal. Como el profesor tenía fama de homosexual, le hice un comentario bastante despectivo, así que me pusieron un parte y me enviaron con la orientadora escolar. Llegaron las vacaciones de navidad y la tutora, que era una de las profesoras que me había cogido cariño, se tomó la molestia de avisar a mi madre de que tenía que entregar la libreta y después me llamo a mí. La convencí de haber perdido el libro y ella pidió a una compañera que me lo dejara, pero yo no fui a por el libro.

Después, la misma profesora mandó un trabajo, había que hacer un árbol genealógico de la familia, así que a mí se me ocurrió la brillante idea de, para no tener que hacerlo, decirle que era adoptado, me dijo que lo hiciera de mi familia adoptiva y yo le entregué el árbol genealógico del novio de mi madre que ya estaba hecho. Todo fue bien hasta que volví a insultar al profesor de valenciano delante de una profesora y ésta me puso otro parte.

Mi madre tuvo que ir al instituto, mi tutora la vio y descubrió que no era adoptado. Como tenía dos partes graves, me tiraron del instituto durante un par de semanas, pero mi madre a los tres días me cambio de instituto, me cambió al centro donde ella daba clase, supongo que para controlarme más. En la clase que me asignaron había una chica con un ojo azul y otro marrón de la que me hice amigo. Además, empecé a vender marihuana, ya que ahí estaba más cara que en mi pueblo y sacaba un beneficio. Pero lo mejor de ese instituto eran las clases de matemáticas, ya que los alumnos enfocaban al profesor con una linterna mientras explicaba, le interrumpían, se burlaban de él y él no sabía imponerse para que parasen. Al poco empecé a hacer lo mismo que ellos, como salir a mitad de clase, guardarle al profesor la libreta que acababa de sacar en la mochila o esconderle las tizas. Tras todo eso, suspendí varias asignaturas, entre ellas, matemáticas, y tuve que repetir curso.

Un día de verano, estábamos en el rio todos los amigos cantando canciones y fumando porros cuando vino la guardia civil. Yo era el único al que le quedaba marihuana y tenía un porro en el bolsillo. El guardia civil que me registró se portó bien conmigo e intentó averiguar de dónde habíamos sacado la marihuana, pero le contamos una historia de que nos habíamos encontrado una planta, la habíamos robado y nos la estábamos fumando en vacaciones, ya que de normal no fumábamos, así como toda una serie de milongas que se nos ocurrían para que no pareciera tan grave el hecho de estar fumando. Al final se fueron sin denunciarme con la condición de que al día siguiente recogiéramos toda la basura que había en el rio, algo que se nos olvidó hacer.

Al curso siguiente me fui a un colegio concertado de curas donde había que llevar uniforme o levantarse cuando un profesor entraba en clase. Al principio fue muy duro, ya que no congeniaba mucho con la mayoría de la clase y me costaba acostumbrarme las normas. En ese instituto había dos tipos de gente: maleantes y buenas personas. La mayoría de los maleantes eran internos, algunos estaban por recomendación del juez, otros porque sus padres no sabían controlarlos, y después estaban las buenas personas, algunas de las cuales me caían muy bien.

Lo más curioso me pasó con el profesor de sociales, ya que en el primer examen que hicimos me puso un cuatro sin corregirme todo el examen y al yo preguntarle porqué, me dijo que no hacía los deberes y pasaba de él cuando explicaba, así que, si me aprobaba el examen, los compañeros tendrían una sensación de injusticia, y que si quería optar a aprobar, tenía que participar más en clase. ¡Menos mal que no todos los profesores tienen esa norma!

Las voces en la cabeza eran poco frecuentes pero a veces me venían, no sólo me hablaban de matemáticas, sino que a veces me decían cosas de la gente cuando alguien me contaba algo, era como si me imaginación dijera cosas de ellos. Las voces venían de mí, no siempre tenían mi voz, lo cual es algo raro que no se explicar. Por las tardes quedaba siempre con el grupo de amigos que poco a poco se iba haciendo más grande, me hice muy amigo de un maleante y quedaba con él por las noches cuando mi madre se iba a la cama, quedábamos en su casa la semana que sus padres hacían el turno de noche y, cuando no, en la mía. Volví a suspender, como era de suponer, pero esta vez diferentes asignaturas. Creo que dependía de lo mal que me llevara con el profesor, ya que sólo me quedaba en este planeta en las asignaturas en las que me encontraba a gusto.

En el verano empezamos a juntarnos con el cura del pueblo, íbamos a su casa, nos dejaba cocinar, arrasarle la despensa, jugar a la Play Station 3, a la Wii, nos llevaba de fiesta a los pueblos… molaba mucho el cura. En la piscina del pueblo la gente empezó a jugar a waterpolo, e incluso se empezó a hacer un campeonato, el cual gané un par de años gracias a que el equipo con el que jugaba era muy bueno. Como ya había suspendido dos veces el mismo curso decidí cambiar un poco y me apunté a un módulo de grado medio de electricidad.

El primer año me fue bastante bien, resultaba fácil y no mandaban casi deberes. Hacíamos cuadros de luz en tablones de madera, y jugábamos con las placas board y los condensadores. En fin de año estuvimos buscando una casa para ir de fiesta cerca

del pueblo o, de ser posible, dentro. El señor cura habló con el alcalde y nos dejaron al grupo de amigos del pueblo el ayuntamiento viejo para pasar las fiestas, pero acabamos quedándonos en el ayuntamiento viejo hasta que pasaron las fiestas del pueblo y lo devolvimos en junio, aproximadamente.

En el local éramos unos doce, llenamos la pared de discos, pusimos la Play Station 3 y televisores y compramos un TDT con video. Un día hasta intentamos hacer una traca con condensadores, pero en el momento explotaba uno saltaba el automático. Todo iba bien hasta que decidimos hacer una reunión para que viniera al local un amigo que se juntaba con nosotros y se llevaba mal con el cura. Ese mismo día, por intervención del cura o por coincidencia, el alcalde nos pidió las llaves y le devolvimos el local.

Empezamos a buscar otro local y la madre de un amigo nos ofreció la antigua casa de sus padres pagando solo la luz. En el local no había instalación de luz, ni enchufes ni bombillas en la mayoría de cuartos. Todos los amigos fuimos recogiendo material de segunda mano y pusimos enchufes y bombillas en todos los cuartos, cogimos una nevera y sofás que la gente iba tirando. Montamos en un cuarto una sala de videojuegos con dos PLAY STATION 3 entre semana y hasta tres o cuatro algunos fines de semana. Sobretodo jugábamos al Pro y al Call of Duty. Yo me pasaba horas y horas jugando a zombis con el Call of Duty, me compraba todos los mapas que salían y, por decirlo de alguna manera, estaba más enganchado a los zombis que a la marihuana. En esa misma época, mi madre lo había dejado con el chico del pueblo de al lado y unos amigos suyos le habían hecho una especie de cita con un señor inglés, quien se convertiría en su actual pareja.

Acabé el primer curso del grado medio con todo aprobado y empecé segundo. Sin embargo, el primer día de clase me di cuenta que lo iba a pasar muy mal, ya que, en la asignatura de sonido, el primer día el profesor quería que cambiáramos una cosa que ponía en el libro de equipos de sonido. En el libro ponía: “el sonido es una onda mecánica longitudinal que se propaga a través de medios elásticos materiales como puede ser el aire, el agua, etc.” Y el profesor nos dictó: “el sonido es una onda electromagnética que se propaga por los fluidos.” Yo, estupefacto, levanté la mano y le dije: ¿el sonido no se propaga por los sólidos? A lo cual me contestó: ¿no me has oído? sólo por los fluidos, ni por la mesa ni por el agua. Yo siempre había creído que los líquidos también se consideraban fluidos y que el sonido se transmitía por cualquier material pero para gustos, colores.

Había otro profesor, el de imagen, que directamente no daba clase, sino que se pasaba las horas mirando el marca en internet. A este profesor se le ocurrió proponer un ejercicio y dijo que quien lo resolviera tendría un sobresaliente al final del curso. Tardé una hora en resolverlo y cuando acabó la clase le pasé el ejercicio a algunos compañeros. Como era de esperar ninguno tuvo un diez, es más, habiéndoselo entregado, me suspendió. La filosofía de este profesor era que, como le iban a cambiar la plaza a otro centro, que empezara las clases el profesor que viniera.

En la clase de informática nos mandaron montar un ordenador, y mi compañero y yo cambiamos el que nos dieron por uno que había en una caja apartado, le pusimos seis gigas de RAM y la mejor tarjeta gráfica que encontramos en clase. A final de curso estuvieron a punto de suspenderme el profesor de sonido y el de imagen hasta que le dije al profesor de sonido de concertar una cita con mi padre para ver todos los exámenes. Empecé a acusarle de no saber corregir y él me dijo que qué quería, a lo que yo le dije que aprobar y me dijo: “vale pero te apruebo porque estoy muy ocupado y no tengo tiempo para que me molestes.”

Como estaba en segundo año, las recuperaciones eran en junio y el profesor de imagen estaba de baja por un problema en su mano, vino un profesor interino, quien se asombró de que no hubiéramos hecho nada en todo el curso y se quejaba de que le rellenaban las horas con mantenimiento de las clases. Un día me llamó el profesor interino a mi móvil, me dijo que qué le había hecho al profesor de imagen porque éste le había llamado y le había dicho que a mí no me pusiera la nota. Me dijo que él me iba a aprobar, pero que en la sesión de evaluación no estaría él y seguramente me la cambiaran. Como vi que que no iba a aprobar y pensaba hacer el superior, me presenté a la prueba de acceso, la aprobé con poca nota pero conseguí entrar al ciclo.

Tras suspender me volvieron los pensamientos incontrolables a la cabeza, no dejaba de recordar la llamada que mantuve con el profesor sustituto y el consejo que me dio de que al año que viene me sacara el modulo en Alcoy, pero yo no podía soportar que me ganaran, por decirlo de alguna manera. Como los profesores de sonido e imagen eran muy amigos, y yo tenía mala relación los dos, así que relacioné que me habían suspendido los dos y me entró un asco tremendo hacia esas dos personas. Era cierto que no había hecho méritos para aprobar, pero casi ninguno de mis compañeros lo había hecho y a ellos les habían aprobado. Es más, no sólo me habían suspendido, sino que había llamado al interino para decirle que no me pusiera la nota.

Durante el verano intenté evadirme, fumaba mucho para dejar de darle tantas vueltas, pero no dejé de hacerlo hasta que no me centré en una chica. Entonces empecé a poder dormir bien y a volver a controlar mis pensamientos, aunque no lo había olvidado. Mi madre y el inglés se compraron una casa dentro del pueblo, teníamos un patio y decidí traer un perro a casa. Cuando lo traje era pequeño, tenía apenas un par de meses, negro y orejón. Su padre era un braco y su madre parecía un labrador. Poco a poco fue creciendo, hasta que en medio año más o menos era ya una bestia.

El curso siguiente tuve como tutor a uno que había sido director durante más de diez años y pensé que me ayudaría, así que le pedí hablar con él en el departamento a solas, le conté por encima lo que había pasado el año anterior y él me dijo bastante indignado que a él no le parecía bien la política del profesor de sonido que justamente le acababa de quitar el sitio como director, me conto que él tenía un amigo inspector y que yo tenía derecho a pedir ver los exámenes después de tres meses de haber empezado el curso siguiente. Me dijo que él se encargaría de todo y que las cosas malas pasan factura, pero lo que yo tenía que hacer era centrarme en aprobar este año y hacerle bien la libreta cosa con la que tiene obsesión.

Me quede muy a gusto después de esa charla, y todo me fue bien hasta que la relación que tenía con la chica que conocí en verano empezó a ir mal, ella no me decía de dejarlo, pero había cambiado su forma de ser respecto a mí. Dejo de contarme todas sus cosas empezamos a discutir y yo me ponía histérico a veces porque sabía que me mentía, deje de darle importancia al tema de los estudios y volvieron los recuerdos, sueños o alucinaciones como queráis llamarlos.

Cuando pasaron las navidades, mi tutor me llamó, fuimos al departamento y me dijo que había hablado con el profesor en cuestión y él contaba otra versión, que ya habían pasado tres meses y que no podía reclamar. A continuación empezó a decirme que estaba desperdiciando mi vida y que tenía que hacer caso a los que saben más que yo. Todo esto venía a que, desde que estaba mal con la chica, de nuevo tenía muy poca predisposición a hacer los deberes o las memorias y la libreta se la había dado hecha un desastre, con ejercicios sin hacer y con muy mala presentación y en clase, como de costumbre, estaba en mi planeta.

Por la noche me venía a la mente la música de fondo que tenía el juego al que jugaba, no me la podía quitar de la cabeza si no era pensando en otras cosas, y me intentaba concentrar en un billar que estaba intentando crear en Visual Basic. En clase de informática tenía una imaginación impresionante, se me pasaban infinidad de ideas por

la mente para hacer un ejercicio concreto y me gustaba elegir la que yo pensaba que era la más corta, pero el profesor no estaba conforme a pesar de que me salían todos los ejercicios y normalmente era el primero en acabar. El profesor quería que tuviera un orden, que comentara las cosas que hacía y que diera nombres largos a las variables en vez de letras.

Yo quería aprender a escribir y a leer. Me dijo que me iba a suspender y empecé a discutir con él, diciéndole que había los otros dos trimestres aprobado a muchos que no se lo merecían que me parecía injusto, que lo había conseguido aprobar todo. Él me propuso que si le hacía dos trabajos igual que los suyos y con los nombres que él me pedía me aprobaría.

En las demás asignaturas iba fatal, no hacia las memorias que mandaban, no hacía los deberes y discutía con los profesores. Les debatía que si cuando la gente no sabía responder en clase y yo sí, debería contar más que un trabajo que todos tienen igual, y que si demostraba en el examen que me sabía las cosas no me tenían que suspender.

Llegando a final de curso acabe un examen antes de hora y me salí al pasillo, habían dos chicas me senté con ellas y hablamos un par de horas porque ellas no tenían clase. Una de ellas me pidió una cita, era muy extrovertida y le daba igual lo que la gente pensara de ella.

Acepte la cita y empecé a quedar con ella, al principio no la quería había mucha diferencia de edad y era bastante reacio a la idea de ser novios, pero poco a poco se fue ganando mi confianza.

En la asignatura de informática hice caso al profesor, hice los dos trabajos a su manera, el medio la enhorabuena me dijo que me aprobaría con buena nota y que esperaba que siguiera así.

En teoría iba a suspender cuatro asignaturas, las cuales había suspendido tres por no hacer los trabajos y pensaba recuperarlas en septiembre.

Pero el día que fui a por las notas antes de cogerlas el profesor de informática me llamo por el pasillo y me dijo: “ Víctor al final hemos decidido suspenderte para que mejores”

a lo que le dije “pero tú eres gilipollas como que hemos tú y quien más no me ibas a aprobar con buena nota” él se excusó diciendo me he equivocado lo he decidido yo solo pienso que trabajar en verano será bueno para ti. Te voy a mandar más ejercicios y si no los haces no te dejaremos examinarte en septiembre.

Perdí la cabeza cogí las notas y me fui con cinco asignaturas suspendidas y sin esperarme a que me mandaran los trabajos para verano.

Estaba muy cabreado con ellos me molestaba que aprobaban a gente que a mi parecer no lo merecía solo por el esfuerzo y yo que sabía hacerlo prácticamente todo tuviera que suspender incluso las asignaturas que no tenía ni un solo suspenso y que antes de la evaluación el profesor me había dado la enhorabuena y dicho te pondré buena nota.

La chica que había conocido me prestaba mucha atención me hablaba, quedábamos de vez en cuanto y me evadía de lo que había pasado durante el curso. Durante ese tiempo, mi madre y el inglés se compraron otra casa en el pueblo, y convertimos la casa en la que vivíamos en parte de la casa rural rural, hicimos una piscina y un par de cuartos de baño más. Además, me dieron una beca para trabajar en el pueblo, me levantaba de noche para ir a trabajar y acabábamos a las dos de la tarde. La chica me pedía que le llamara cuando me levantara y todas las noches pasábamos horas al teléfono y con el tiempo me enamoré de ella.

En teoría me iba a ir a vivir con mi padre para estudiar informática ya que en Ontinyent no me llegaba la nota para entrar y en Burjassot sobraban plazas, pero decidí que no iba a ser así, volví a matricularme en primero con el fin de joder al personal. Empezó el curso y empecé a hacer los deberes no molestaba en clase y prácticamente ni participaba. Llegó el primer examen y pedí en una instancia que me dieran una copia.

A los cuatro días de haber hecho la reclamación vino el profesor que me había hecho el examen. Me trajo un papel donde ponía que no podía reclamar por haber pasado tres días y que no tenía derecho a tener una copia del examen, sólo tenía derecho a verlo delante del profesor.

Al siguiente examen, directamente reclamé y pedí que se hiciera una revisión. A las dos semanas me contestaron diciendo que no tenía razón. El siguiente examen que enseñaron no fui a clase, pero como me avisaron de que lo habían enseñado reclamé pidiendo que lo corrigieran de nuevo. Cada examen que hacía lo reclamaba, tuviera o

no motivos, aunque según yo los tenía, y aunque no los tuviera, al menos les hacía trabajar más. No me contestaron a ninguna de las instancias y le envié un e-mail al inspector provincial correspondiente. En la respuesta me dijo que para reclamar tenía que acompañar las instancias con los artículos de los reales decretos que correspondieran y me dijo dónde mirarlos y que si no lo hacía no tenían porque contestarme.

Empecé a leérmelos una tarde y no paré ni a cenar. A las cinco de la mañana me dormí con el ordenador encima. Al día siguiente me volvieron las voces a la cabeza y no podía dormir, me leí los reales decretos, pasaba de uno a otro, hasta que acabé leyéndome la constitución entera, el estatuto de los estudiantes y los derechos de los ciudadanos.

Me llamó el director para ir a hablar con el justo en unas de las horas de clase que me gustaban. Cuando abrí la puerta le sonó el teléfono del despacho, me esperé un minuto y le pregunté si podía pasar. Me contestó que si no veía que estaba hablando por teléfono, así que me fui a clase. Al poco me llamó el orientador escolar. Me hizo preguntas de porque hacía estas cosas y que cuál era mi objetivo. Yo le decía que lo hacía por gusto y por derecho, a lo que él me respondió que solo hacía el tonto, que las cosas se podían arreglar hablando y que yo sabía que todo lo que hacía estaba mal, ya que nadie iba a creer antes a un chico que no tenía ni el graduado que a un profesor. Estuvimos discutiendo un rato hasta que me preguntó que si dormía bien, que cuantos porros me fumaba al día, que si alguien más pensaba como yo y que por qué hablaba de esa manera.

Y no le conteste más que con evasivas y con mentiras. A raíz de esa reunión le di muchas vueltas a todo a qué me pasaba, por qué oía o sentía todo eso, por qué había cambiado. Decidí que tenía que contárselo a mi novia, pero no sin antes indagar que me pasaba. Cuando se lo conté fue raro a la vez que bonito. La verdad es que yo estaba asustado, pensaba que directamente no me creería. No sabía cómo explicarlo, así que le dije de ir a dar un paseo y que tenía que hablar con ella.

El paseo se alargó una hora. Hablaba sobretodo yo y al final me abrazo me dijo que no pasaba nada y empezó a hacerme preguntas. Parecía que me creía a pesar de que no era ni normal ni creíble. Si ella no hubiese reaccionado así tal vez yo no hubiera sido tan confiado con mis creencias y como durante toda mi vida hubiera pasado de los problemas, los habría apartado y lo habría dejado pasar.

Capítulo2: Lo que me pasó.

El capítulo empezó siendo una fabulación para convencer a mi terapeuta de que no estaba tan mal, pero acabo siendo un buen método para aceptar errores y optar por cambiar

Sufrí un cambio, no sé porque pero empecé a sentir pena de la gente, me sabía mal que cada uno tuviera su mundo y que unos pocos tuvieran mucho y otros nada. Me molestaban las ironías de la vida. Me molestaba que las cosas no fueran como a mí me gustaban, que no hubiera trabajo, que estuviéramos en crisis. Pensaba que las leyes no eran justas, que había algunas muy estrictas para tratarse de pequeñeces y, sin embargo, que otras fueran demasiado flojas. No soportaba la idea de que se supiera que hay corruptos y que no se pudiera demostrar, que la mafia más grande de la historia fuera legal, que la gente evadiera impuestos, que hubiera tanta diferencia de clases sociales o que desahuciaran a gente de sus casas. No entendía que hubiese gente pasando hambre y que no se hiciera nada.

Me monté la teoría de que eso tenía que cambiar, pensaba que era obligación del Estado solucionar esto. Pensaba que no costaría nada crear más comedores y subvencionar negocios para suplir las carencias en la sociedad que no me gustaban. Cambié mi forma de comportarme, dejé la consola, empecé a escribir, empecé a buscar información en internet. Dejé de fumar y de salir tanto con los amigos. Me obsesioné con que las cosas no se hacían como yo pensaba que era correcto, ya que la gente solo miraba por sí, nadie era ético, “¿cómo vas a exigir sin dar?”, era algo que no me entraba en la cabeza.

Mis padres no siempre me han dado cariño, algunos profesores cambiaban los procedimientos de evaluación a mitad de curso, no todos los profesores me enseñaban los exámenes después de corregirlo. Uno de los profesores que teníamos de desdoble se pasó el primer trimestre arreglando fuentes de alimentación, preparándose sus clases y no desdoblaba las clases. Un profesor en particular me faltaba el respeto llamándome ignorante, maleducado y tocapelotas delante de toda la clase, y aunque eso me motivaba, no me parecía correcto. Corregían de forma diferente dependiendo de quién había hecho el examen, ya que tenían la teoría de que la nota depende del esfuerzo, mientras que la mayoría de los estudiantes se rigen por la norma del mínimo esfuerzo: se comparten trabajos y ejercicios, se utilizan chuletas para los exámenes, no siempre se presta atención a las explicaciones, intentamos que el profesor nos cuente anécdotas para evitar avanzar en el temario, etc. Sólo quería aprobar, y no me importaba molestar un poco este año.

Poco a poco pasé de los problemas del instituto y me centré en los problemas que iba viendo en la sociedad, empecé a pensar muy rápido, fluían infinidad de ideas en mi cabeza, me daba cuenta de pequeños detalles.

En el patio del instituto siempre pasaba un basurero a recoger la basura, pero de repente dejó de pasar y a la salida del instituto estaba todo limpio menos los zumos ya gastados. Un día me quedé en el patio en las horas de clase y vi a un montón de personas mayores recogiendo los bocadillos del suelo y de la basura. Entonces empecé a pensar que mis problemas no importaban tanto, ya que yo al llegar a casa tenía la nevera llena.

Hablé con algunos de los abuelos que pasaban, la mayoría tenía miedo y vergüenza, pero unos pocos se quedaban a hablar, todos coincidían que sus pensiones no les daban para vivir. La mayoría me contaba que España estaba mal porque no había trabajo, que cuando ellos eran jóvenes se podía ir de fábrica en fábrica a buscar trabajo y siempre se encontraba algo. Veía en la tele como la policía desahuciaba a familias y como los vecinos y amigos intentaban impedirlo. Me parecía asqueroso como, por codicia unos bancos que querían lo que inmoral y legítimamente les pertenecía, la gente se quedaba en la calle. No se vendían las casas y yo creo que se podría haber adoptado otras medidas, como por ejemplo frenar los pagos de las hipotecas hasta que la familia encontrase trabajo, un pequeño alquiler social, o quitarles la casa pero dejarles hacer uso de ella hasta encontrar un comprador. No entendía tampoco que algunas empresas invirtiesen en investigación y desarrollo para evadir impuestos. España es uno de los países de Europa con mayor inversión en este aspecto, pero, al contrario de lo que se podría esperar, no es uno de los países que más descubre, avanza o mejora.

Iba perdiendo la cabeza, pero de forma más intensa cada día, constantemente se me repetían algunos artículos de la constitución o de los reales decretos y oía esta frase cuando veía algo que no me gustaba: “lo ves y no haces nada”. Cuando intentaba recordar algo era como si se me superpusiese delante de lo que estaba mirando de una forma translucida, como si pudiese leerlos. Soñaba con trozos de mi vida, soñaba muchas cosas cada día y me podía acordar de todo. Soñaba cuando mi padre me reñía, cuando estaba en el mercado con mi tío, cuando mi madre estaba en el hospital, cuando le tiré un vaso a mi hermana a la cabeza, cuando iba al psicólogo, soñaba con cosas que me habían pasado en clase durante toda mi vida y con los ratos que había pasado con los amigos.

Pero esos sueños eran diferentes a la realidad, era como si además pudiera oír lo que pensaba la gente que aparecía en ellos.

Como me estaba superando la situación, hablé con mis padres y les dije que no me enseñaban todos los exámenes en el instituto, que estaba haciendo instancias y no me hacían caso, que no me daban los procedimientos de evaluación ni el reglamento interior del centro y ellos concertaron una reunión con los profesores, pero no les dije nada de lo que me pasaba en realidad. Yo estaba psicótico perdido y no estaba dispuesto a perder, por decirlo así, quería conseguir como mínimo una disculpa y explicaciones. Aunque la explicación que quería oír no era a por qué había suspendido, sino a por qué el mundo es así. Lo peor es que amenazaba con hacer locuras si no conseguía mis objetivos y no veía la realidad como era, no dormía, tenía un pensamiento desorganizado e incontrolable, falta de apetito, cambio de personalidad y de conducta, alucinaciones, delirios, irritabilidad, descuidaba mis necesidades, perdía la noción del tiempo, etc.

Había empezado el curso con un objetivo que había pasado a segundo plano. Después del verano solo quería estar con la novia, me gustaba estar con ella y pensaba aprobar. Empecé el curso molestando y empecé a liarla, entonces fue cuando pasó todo, la lié, molesté a la gente, empecé con mis paranoias y mis delirios y no paraba de comprobarlos, me volví asustadizo, estaba pendiente de todo, tenía un buen control motriz y expresivo y estaba bien, era una máquina. Después me cambió todo de repente, sólo quería llorar y tuve que pedir ayuda a mis padres, que llamaron al instituto y concertaron una reunión.

Al día de la reunión estaba en clase pensando en demasiadas cosas y para distraerme cogí un folio y empecé a doblarlo una y otra vez, el profesor estaba explicando y me dijo que dejara el móvil, yo le dije vale. Pero seguí doblando el papelito, a los cinco minutos me dijo o dejas el móvil o te vas de clase. Levante la mirada y le dije: “¿a que no!”. Estuvimos discutiendo y me propuso bajar los dos a hablar con la jefa de estudios, así que eso hicimos y empezamos a discutir los tres, me dijo que si no sabía que no se podían traer móviles al instituto y yo les dije que no lo podía saber porque no me daban el reglamento del centro. Volvimos a clase y el profesor me dijo que recogiera las cosas y me fuera, cosa que no hice hasta que lo pidió un compañero.

A las dos se reunieron el orientador escolar, dos de mis profesores, el tutor del año anterior, el de este año, que es el que me había tirado de clase y mis padres. Mientras, yo estaba con la novia, bastante angustiado y cabreado con todo el mundo. Cuando se acabó la reunión fuimos a comer a un restaurante en mi pueblo y me contaron por encima lo ocurrido en la reunión, mis padres me dijeron que el tutor de este año estaba bastante reservado y coherente pero el orientador escolar y el tutor del año pasado estaban más alterados y cabreados.

Ellos mantenían que me habían enseñado todos los exámenes y que era yo el que tenía un comportamiento raro en clase, decían que todos los exámenes los tenía aprobados y que yo lo sabía, pero que me suspendían por no hacer los deberes. Mientras estábamos en el restaurante, yo estaba llorando y cabreado, mi padre no paraba de decirme que tenía un ataque de ansiedad, fueron a la farmacia y me compraron unas pastillas para la ansiedad y me dijeron que el lunes iríamos al médico de cabecera.

Esa noche me tomé las pastillas que me compraron, intenté acostarme, como tenía un montón de cosas en la cabeza decidí ir a fumar, cosa que llevaba una temporada sin hacer, algunos amigos y yo nos fuimos a la casa rural de mi madre, empezamos a beber, a poner música, a jugar al futbolín, a la Play Station 3, hicimos una paella y acabamos a las siete de la mañana. Al día siguiente me desperté por la noche, había conseguido dormir bien todo el día. Mi madre estaba ya durmiendo y yo me fui al ordenador, seguí con mi obsesión de leer y no pude acceder a un real decreto el cual me estaba leyendo el día anterior. Intentaba buscarlo y el ordenador me decía que no tenía conexión internet, pero cuando puse youtube, tuenti, google, yahoo, minijuegos y todas las páginas que se me ocurrieron sí que me dejaba entrar. Pasé dos o tres horas dándole vueltas hasta que decidí buscarlo con el móvil y sí que pude.

Conecté el ordenador al móvil y volví a buscarlo, me ponía lo mismo, que no tenía conexión a internet. Pensé que alguien había bloqueado el ordenador y primero pensé en los profesores, pero era imposible, después en mi padre y, aunque no tenía sentido le llame a las cuatro de la mañana pero él tenía el móvil en silencio y no me lo cogió. Me dormí con el ordenador encima y volví a tener unos sueños demasiado raros sobre recuerdos de toda mi vida de forma desordenada. Se me pasaron por la cabeza los consejos que la gente me daba y yo no había entendido de pequeño, pero los recuerdos que tenía estaban alterados, era como si yo en ese momento fuera un narrador omnisciente, oía como si fueran los pensamientos de la gente, sé que no estaban delante pero lo relacioné con el hecho de ser especial, creí que la gente podía percibir los pensamientos de los demás, unos pensamientos de los que no somos conscientes y que de alguna forma se guardan en nuestra memoria.

Decidí poner en marcha la brillante idea de que en España se debía declarar el estado de emergencia y que el estado se encargara de ciertas necesidades de los ciudadanos y que estaba dispuesto a intentar cambiar las cosas incluso tenía las ideas de que primero iría España y después el resto del mundo.

Al día siguiente me llamó mi padre, empecé a contarle todo lo que había pensado esa noche y los días anteriores, le hice preguntas raras sobre la memoria, los sueños, como se transmitían los pensamientos dentro de la cabeza, pero no me las sabía responder, estaba anonadado de tantas cosas que le decía. Yo no tenía ningún orden al hablar con él. Le iba diciendo las cosas según me venían a la cabeza. Al mediodía tenía a mi padre en casa me dijeron de ir al hospital y yo acepté, pues sabía que estaba mal, no dormía, no comía y me costaba mucho controlar mis impulsos y para lograr mis objetivos tenía que recuperarme.

De camino al hospital empecé a decirles a mis padres las cosas que quería que pasasen. Les pedí que me dejasen a mí contar las cosas, que lo contaría todo, pero a su tiempo, ya que no quería que me tachasen de loco, pero al mismo tiempo yo quería entrar, tenía muchas dudas, tenía la teoría de que en la mente de cada persona no sólo se guardaban imágenes y sonidos, sino también las sensaciones, los sentimientos y ciertos pensamientos que emitía la gente y quería aprender a controlarlo. Le decía a mis padres que yo era muy listo, que tenía una capacidad inmensa, pero cómo no decírselo, cómo no creérselo. Mis habilidades estaban exageradas, aumentadas, descontroladas. Cuando me llamaron para entrar, el psiquiatra era un chico joven, como recién salido de la facultad, así que decidí ir a por él.

Le dije que llevaba más de dos semanas sin dormir más de tres horas seguidas. Me dijo que porque estaba allí y le dije que mis padres estaban preocupados y yo quería tranquilizarlos, que ellos pensaban que estaba loco y que quería demostrar que no era así. Entonces me pidió que me quedara en la habitación mientras hablaba con mis padres, pero yo no quería que eso ocurriera, así que, en el momento salieron, me senté en una silla de ruedas y le di unos golpes a la pared y me encaré a la puerta. El chico la abrió y le dije que estuviera tranquilo, que no iba a autolesionarme. Volvieron a entrar en la habitación y me pidió que le volviera a decir porqué estaba allí, más o menos le repetí lo mismo y me dijo si había algo más que le quisiera contar, a lo que le dije que no.

Mi padre soltó que oía cosas, voces, que creía que podía leerle el pensamiento a la gente. Le pedí a mi padre que se fuera de la habitación, le repliqué que le había pedido un favor y que él me había prometido cumplirlo, pero él se negó a irse hasta que el psiquiatra se lo pidió. Seguí hablando con el psiquiatra, le dije que había mezclado ansiolíticos, alcohol y marihuana y que por eso había conseguido dormir. También le dije que quería volver a la normalidad para lograr mis objetivos. Me pidió que le explicara cuáles eran y empecé diciéndole:

- Que según la constitución, el gobierno debía de hacerse cargo de las necesidades de los ciudadanos y que había gente pasando hambre le dije que tenían que establecerse unos servicios en España para garantizar estas necesidades, le argumente diciéndole que en España siempre había habido costumbre de trabajar en negro y a la gente que no cotizó no se le da una pensión adecuada para que pueda vivir.

- Que los bancos podían expropiar casas, que aunque lo hicieran legítimamente no ganaban nada ya que no las expropiaban teniendo un comprador y estaban dejando a familias en la calle.

- Que no era justo que los políticos encargaran trabajos a empresas amigas ya que propiciaba la corrupción.

- Que el precio de ciertos recursos como internet, la gasolina, la electricidad estaba muy por encima que el de nuestros vecinos europeos.

- Que las empresas grandes en España tenían ventaja para desgravarse impuestos comprando coches para la empresa por ejemplo o invirtiendo en investigación y desarrollo.

- Que en España no había ley de transparencia.

- Que ciertas universidades estaban pidiendo créditos a los bancos para pagar a sus profesores y la deuda contraída iba aumentando año a año.

El chico estaba callado, supongo que porque en vez de actuar como un psiquiatra estaba escuchándome, me dijo que ahora vendría una compañera suya y salió de la habitación. Le dije a mi padre que entrara, él me dijo que si podía leer la mente y no quería que lo dijera, que porque se lo había contado. En realidad yo confiaba en que el me guardara el secreto al menos un tiempo, pero me inventé una excusa improvisando un poco. Vino otra chica más mayor, a quien le volví a repetir lo mismo que le había dicho al chico, aunque bastante más resumido. La chica me dijo que tenía que ingresar y yo acepté. Me dijo también que me daría una pastilla para poder controlar mis pensamientos, me llevaron a psiquiatría me dieron un pijama, chanclas y un neceser de baño.

Entramos en una habitación lo primero que hice fue esconder el ordenador, el móvil y los cargadores entre el somier y el colchón. Mi madre me dejó, ya que le dije que al menos podría hacer cosas que me gustaran, que si no me aburriría mucho. Mis padres se fueron pronto y yo me quedé solo, me di una vuelta, había cuatro cámaras controlando los pasillos y las salas comunes. Una chica mayor vino y me dijo que era su primo, a lo que yo le dije que no, hasta que vino otro hombre, quien me dijo que no le hiciera caso porque estaba loca y los dos empezaron a discutir y a gritarse. Enseguida

los separó la enfermera y yo seguí inspeccionando, pero vino el hombre que estaba discutiendo con la chica y me dijo otra vez, “no le hagas caso, está loca”. Yo le pregunte porqué y me dijo que porque decía cosas y la gente no la creía. Lo miré con cara desafiante y me descojoné en su cara, cogí una pintura y escribí en la pared “+ vale rektifikar k arrepentirse”, me fui a las enfermeras y les dije que el hombre estaba escribiendo en la pared.

La enfermera me acompañó y empezó a reñirle, él no paraba de tirarme la culpa, pero la enfermera le decía que se conocían de mucho, él insistía, pero no le creyeron. Cuando se fue la enfermera yo me estaba riendo y le dije que no había que calificar a la gente con palabras despectivas. Había más gente dentro, como un esquizofrénico con una memoria increíble que siempre relacionaba las cosas que pasaban con hechos históricos de cualquier tipo, y no iba mal encaminado, pero son cosas que salen del estereotipo de persona “normal”. Había gente con depresión y eran muy sensibles a todo. A veces les brotaba alguna lágrima cuando veían la tele y eran bastante reacios a hablar de por qué, al menos hasta que te ganaras su confianza. Dos chicas oían voces como yo, pero la diferencia era cómo reaccionaban a ellas, se asustaban mucho, gritaban, eran desconfiadas y les costaba expresarse. Había un bipolar que a veces estaba de buen humor y otras veces no quería ni moverse si no era para fumar.

Yo quería salir, al poco dejé de querer compartir mis pensamientos y me puse la mascara. Tardé poco en salir, me dediqué a preguntarle cosas sobre la medicina al doctor y dejé de hablarle de mi mundo. A los pocos días de salir perdí la noción de lo que hacía, era un robot, actuaba pero no pensaba, no me concentraba, estaba siempre en el sofá, andando en círculos o en la cama. Cuando tenía que hacer algo no sabía, me costaba leer 2 líneas y 3 me resultaban ya imposible, escribir sí, pero, ¡dios, de qué forma! No tenía control motriz. Después tocó la acatisia o como se llame, que es, cómo decirlo, que tienes los tendones tiesos, te duele todo y tienes ganas de moverte, necesitas moverte, pero al moverte te duele todo. Un sólo pinchazo y se fue, pero claro, después de convencer a mi madre de que me llevara al hospital.

Otra estancia en el hospital, la segunda, y ahí empezó todo. Mi padre me dijo que el creía que yo era bipolar o que quería que lo fuese porque el tratamiento era menos abrasivo y suele tener un mejor diagnóstico. Decidí llorar, me dejaron un día o dos sin medicación y yo lloraba, tenía motivos para llorar, muchos, sólo tenía que pensar en ellos. Tenía mucha angustia al llorar, más de lo normal, y en ocasiones cogía endereza para llevar un poco la conversación hacia mi interés, aunque no me acuerdo bien, no era muy hábil. Lo último que me hicieron esa visita fue cambiarme de psicoterapeuta y de medicación. Me fui a casa, me intenté recuperar, pero no podía, empezaba a poder

leer, la terapeuta decía que estaba en una laguna que me duraría un tiempo, menos mal que se acabó antes de lo que creían todos. Me apunté para sacarme el graduado, pero no fue la práctica lo que me animaba a hacerlo, fue el ego, el ir sintiéndome mejor que los demás, como antes, el saber que se me da bien algo, vale que mis contrincantes no eran muy buenos, pero yo, cojones, que más podían pedir.

La medicación me la tome hasta que decidí no tomármela, antes de este verano, en primavera. Me fue genial, creo que por eso me recuperé, podía correr, me deje la medicación y mejoro mi coordinación. Volví a bajar a futbito para hacer mis cantadas y mis paradas de "¿cómo, será cabrón?". La novia, uy la novia, hablábamos y como vi que hacíamos el tonto, intenté separarme, cuando se acercaba y me molestaba, yo iba como un perro detrás y después nada, me volvía a ir porque para hacer el tonto no estaba. Las alucinaciones volvían por el día, creía que el móvil vibraba todo el tiempo. Tonterías, voces pocas, sueños vividos ninguno, bueno, sí uno de zombis.

En septiembre me apunté a otro ciclo superior, y aunque estaba apuntado, no iba a clase, quería sacármelo pero prefería quitarme algunas asignaturas este año. Ya estoy en navidad, acabo de salir después de estar ingresado, me medico, y hasta me gusta la medicación que me dan. He acabado muchas partes de mi libro y las cosas no han sido como yo me esperaba, de momento no tengo novia, mi objetivo ya no es la misma chica. Soy feliz, ya no soy reacio a la medicación, la relación en casa es mejor, he cambiado de opinión respecto a muchas cosas. He visto que la vida es maravillosa, sólo hay que saber darle la vuelta a las cosas. He visto que la familia está para todo y que la familia no sólo la representan los lazos sanguíneos. Me he dado cuenta de que escribir para mí es una afición maravillosa. También sé que me gusta leer, que se esta mejor compartiendo las preocupaciones. ¿Sabéis algo que me encanta? Comer, pero no engordar.

Y quiero, quiero muchas cosas, quiero una novia que me mime, me acaricie la cabeza y me de masajes en la espalda. También que le guste cocinar y que me enseñe, quiero que sea lista, más lista que yo, y voy a encontrarla (o encontrarlas), aunque puede que me acaben dejando algunas por el camino. Puede que acabe con quien no me espero, pero intentaré llenar mi vida. Intentaré cambiar la relación que tengo con ciertas personas, intentaré aprender y de la mejor forma que pueda. Deseo tener esa capacidad para poder concentrarme, dejar de ver y oír y sólo fijarme en esas imágenes, esa pizarra mental, eso que opinan que no existe, y si es una fabulación para explicar un hecho me da igual, quiero volver a fabular lo mismo porque significaría que tengo aquello que añoro. No sé si eso es una alucinación, creo que eso y los sueños vividos son cosas diferentes, pero tienen una conexión. Cuando empecé a medicarme en mi tercer ingreso

en el hospital estaba genial, pero ahora, ¡qué cansado estoy y qué hambre tengo! Además, se me van las ganas de todo, ya no quiero escribir, ya no salgo de casa, me estoy encerrando, y seguro de que me querrán subir la dosis.

Para fin de año me lo dejé la medicación, ya no me daba sueño al beber, es más, tardaba bastante en dormirme y tenía ganas de fiesta, pero no estoy como cuando salí del hospital, eso es estar maníaco, ¡¡Dios, quiero eso siempre!! No es posible que eso me vaya a hacer tonto, pero todos dicen que sí, estadísticas y otras cosas más. Yo no deliro como los demás, me considero crítico y sé situar las cosas en su lugar y en su momento, pero sí que tengo esos cambios de humor, ese estar triste y querer estar solo, quiero un puto antidepresivo, no un ansiolítico más fuerte. Me he intentado auto-convencer de que me gusta la medicina, pero cada día menos, puede que sea la marihuana, pero no sé, cuando estoy triste quiero fumar, no pensar ni soñar.

Casi nunca sueño, pero alguna vez me ha pasado y lo relaciono a la marihuana y a los cambios. Estoy leyendo uno de los libros que me dio mi padre la última vez, una idea megalómana, un programa de ordenador para crearlo con mi padre. Como me cuesta no fumar, me iré a valencia con mi padre, ya que allí no fumaré. Cuando tenía mis alucinaciones, la explicación mas lógica es que se equivocan, es imposible que no esté todo planificado, ya sea el universo, o lo que sea, una creación sin duda, pero no sé. No me acuerdo de las alucinaciones, pero si de lo que pensé a consecuencia de ellas, por eso creo que algo me obligó a pensar, se me puso algo delante y me obligó a verlo. ¿Cómo? No lo sé, Dios, Satán, un mago, simples alucinaciones, la capacidad para soñar despierto, me da igual, lo quiero, lo hecho de menos. Pasé mucho tiempo insensible, eso es estar psicótico, si soy bipolar estoy en cada estado mucho tiempo, Si soy esquizofrénico estoy en un periodo de depresión menor, pero está durando mucho tiempo. Puedo fingir, puedo mentir, pero añoro cosas, vivo en el pasado, pero voy a cambiar porque he decidido ponerle remedio a todo, un clavo no saca otro clavo, pero doscientos sí.

Escrito el 2 de febrero de 2013

Seguimiento mientras me tomaba las primeras medicaciones vía oral e inyectadas.

Víctor y yo (su madre) estamos escribiendo este seguimiento para tener una mejor referencia en el futuro de los cambios que se experimentan en Víctor y para clarificar al médico cómo está yendo la recuperación.

Los pasos están sacados de una guía sobre Esquizofrenia sacada de internet que coincide bastante con los puntos tratados en el libro de Xavier Amador, *No estoy enfermo, no necesito ayuda* que me he leído bajo recomendación del psiquiatra del hospital de Xátiva. A continuación, vamos a escribir los síntomas que ha experimentado Víctor antes de la crisis y los que experimenta en este momento.

Antes de la crisis relacionados con*" los síntomas de la Esquizofrenia*"

SÍNTOMAS POSITIVOS

LO QUE ESCRIBE VÍCTOR	**LO QUE ESCRIBE SU MADRE**
ALUCINACIONES	**ALUCINACIONES**
Si y no me molestan.	Los días anteriores a su ingreso e incluso durante él decía que podía "oír" los sentimientos de mucha gente, pero sólo de los que no eran cercanos. Incluso le explicó al psiquiatra, Miguel, lo que le pasaba, en su opinión, a los enfermos de la sala.
DELIRIOS	**DELIRIOS**
He tenido.	**Se sentía más superior** que los demás (el día del ingreso me dijo que tenía un gran problema, que como era más inteligente que su padre y yo no podíamos ayudarle. Accedió ingresar para ver si podíamos encontrar a algún medico que fuera capaz de ayudarle. **Pensaba que los profesores estaban en contra suya.** Desde hace años se ha quejado de la ineptitud de muchos de su

	profesores y aunque se le decía que estadísticamente era imposible a él “le tocaran todos los malos” seguía pensándolo. “”Le suspendían sin motivo ”ya que casi siempre han reconocido que su problema era no seguir las normas, trabajo diario, libretas, etc. **No seguía las normas,** ya que él pensaba que estaba por encima de ellas, quería hacerlo todo a “su manera” y la mayoría, incluso los familiares decidíamos hacer las cosas nosotros ya que era más rápido, muchas veces había que “deshacer” lo que él había hecho.
TRANSTORNOS DEL PENSAMIENTO	**TRANSTORNO DEL PENSAMIENTO**
No estoy seguro de que todos mis recuerdos sean ciertos.	Recuerda haber dicho algo que no ha dicho. Echa la culpa a los demás cuando no recuerda lo que le han mandado, según él no ha ocurrido.
DIAS ANTES DEL INGRESO	**DIAS ANTES DEL INGRESO**
Pena, me sentía mal, insomnio, muchas cosas en la cabeza.	Se acrecientan los síntomas. No duerme, no se lava los dientes (aunque se le recuerda), da portazos a las puertas cuando no está de acuerdo, aunque después pide perdón. No atiende a razones (se le explica algo matemático y dice que no es así y, aunque yo doy clases de matemáticas, duda de mis conocimientos)
EN GENERAL	**EN GENERAL**
	Víctor siempre ha sido algo diferente. Muy lógico en sus explicaciones de todo desde muy pequeño. Aprendió él sólo a hacer raíces cuadradas y aunque ha estudiado muy poco porque consideraba que no le hacía falta sabe bastante sobre el mundo científico, más por sus propios razonamientos que por haberlo

	estudiado. No le cuesta hacer amigos ni mantenerlos (hasta ahora) y aunque no ha hecho mucho caso de los que saben más que él se ha preocupado mucho por muchos de los que le rodean. Conmigo es muy atento, me dice cosas del tipo “yo te cojo eso que pesa” o “yo lo haré si estás cansada”, aunque después no lo hacía.

SÍNTOMAS NEGATIVOS

POBREZA AFECTIVA	**POBREZA AFECTIVA**
Poco	De los síntomas que he leído no tenía ninguno. En los últimos tiempos lloraba menudo y en general era muy afectuoso.
ALOGIA	**ALOGIA**
No	En mi opinión no la presentaba. De hecho sus razonamientos eran capaces incluso de hacerte dudar de algo que sabías no era así (problemas con sus profesores, por ejemplo).
ABULIA-APATÍA	**ABULIA-APATÍA**
Si	De los síntomas creo que se encuadraría bien en falta de persistencia en el trabajo y escuela. No problemas de aseo ni propensión al agotamiento físico y mental.
ANHEDONIA-INSOCIABILIDAD	**ANHEDONIA-INSOCIABILIDAD**
No	Creo que Víctor está confundiendo el ahora y el antes. Casi siempre estaba rodeado de amigos, tiene una novia desde hace meses, aunque antes ha salido con otras chicas.
PROBLEMAS COGNITIVOS DE LA ATENCIÓN	**PROBLEMAS COGNITIVOS DE LA ATENCIÓN**

Excesivos, me voy en mis pensamientos	Aunque en el colegio suspendía no era por no aprobar exámenes, era por comportamiento (disruptivo, siempre quiere tener razón, las cosas se deben hacer como él dice…). Sus razonamientos siempre eran lógicos aunque muchas veces equivocados hasta las últimas semanas.

Durante la crisis

El domingo que se produjo la crisis, Víctor experimentó un cambio brusco en su pensamiento y forma de actuar. Supongo que el comportamiento se calificaría de "delirante". Ya le comentaba a su padre que debía ser presidente del mundo para arreglar las muchas injusticias aunque sabía que su formación no era la adecuada. Me explicaba las fases "para ser feliz", insistía y me preguntaba si había aprendido los puntos que me escribía (una y otra vez). En el hospital volvió a escribirlos pero sin la excitación que mostró ese día (y los anteriores). En el hospital le explicó al médico que estaba allí porque su padre necesitaba ayuda y yendo todos era la única forma que se le atendiera. Víctor considera que su padre podría ser esquizofrénico, basado en las lecturas y comentarios de las últimas semanas, pero ya desde hace tiempo había comentado que su padre no es feliz y que no está bien (es una persona que trabaja mucho y Víctor opina que no está bien con su pareja).

TIPOS DE ESQUIZOFRENIA

(Escrito por su madre) Después de leer las características de los distintos tipos de esquizofrenia considero que Víctor estaría dentro de la **paranoide**, que destaca por el predominio de ideas delirantes y sobre todo auditivas. Es posible que sea una optimista ya que también he leído que es la que mejor evoluciona.

No veo que haya tenido los síntomas de la catatónica ni la hebedrénica, ya que no se ríe sin motivo, no hace muecas…

(escrito por Víctor) Tengo alucinaciones, que dependen mucho del humor y el día a día. Mi memoria está fatal desde el brote, me considero bueno, pero era mejor, y me cuesta dormirme.

CURSO DE LA ENFERMEDAD

Víctor cree que puede haber sido un episodio esquiofrénico aislado. Por otro lado, en las 3 fases que hemos leído, yo he subrayado lo que escribo a continuación y Víctor ha puesto un signo de aceptación a todas.

Fase promódica: ya habían sido diferentes en la niñez y en la juventud rendimiento bajo (no he subrayado que fuera solitario ni callado, ya que no considero que se produjeran estos síntomas).

Fase activa: presentaba alucinaciones, delirios, trastornos del pensamiento, etc.

Fase residual: no estamos todavía en ella.

En el texto que estoy siguiendo habla de la teoría de los tres tercios: 1/3 se recupera, 1/3 sigue teniendo ciertas limitaciones después de un brote, 1/3 curso grave de la enfermedad y no puede vivir de forma autónoma. A todo esto, Víctor ha subrayado la primera, 1/3 se recupera, y ha añadido: espero, creo, quiero.

CAUSAS DE LA ENFERMEDAD, tratamiento, medicación

Sobre las causas, Víctor ha escrito: No me gusta la realidad.

Sobre el tratamiento, Víctor escribe: Callarse, nada importa.

Sobre la medicación, Víctor comenta : es posible que me esté ayudando pero no la necesito (soy consciente de lo que esto os indica). Quiero mi vida.

Solución: QUIERO SER COMO ANTES. JODEOS MEDICINAS.

SÍNTOMAS ACTUALES, 2 DE FEBRERO, 3 SEMANAS DESPUÉS DE LA CRISIS

Escrito por Víctor:

- Sueño cosas muy raras (despierto)
- Me cuesta ir al baño
- Me canso con facilidad
- No duermo muchas horas seguidas
- Me engarroto al dormir
- Poca memoria
- Siempre estoy incómodo
- Tiempo avanza despacio
- No me entretengo
- Me cuesta motivarme
- Síndrome esquizofrenoide? Aún no es seguro?
- Más tiempo triste que alegre
- No creo que valga la pena la medicación
- Reflejos lentos. Orientación también
- Más facilidad para escribir que para leer
- Me mareo al leer cosas nuevas, cosas que ya sé no o no tanto.

. Me gustaría ser como antes

. No entiendo porqué no decido yo

. Quiero ser normal, poder estar atento, cómodo, ver la tele

. No quiero tener estos efectos secundarios porque se sé qué es lo que se me evita (¿Vale la pena no vivir?)

Escrito por su madre:

Víctor realmente ha cambiado mucho. Podría decir eso de “ese no es mi hijo” para entender cuanto. Está lento, parece un autómata, no es expresivo, está triste, llegaría a pensar que depresivo. Se toma la medicación, come mejor, se asea, pero evita estar con los amigos demasiado, aparentemente por el cansancio. Pasa tumbado muchas horas al día, parece ser que por el cansancio. Ayer se fue un rato con su novia y a la media hora le dijo de venir a casa y poco después que se venía él solo porque quería meterse en la cama. Creo que es preocupante como se encuentra, ya que antes no tenía ninguno de estos síntomas.

GENERALITAT VALENCIANA

D.G. PER A LES PERSONES AMB DISCAPACITAT I PROMOCIÓ DE L'AUTONOMIA PERSONAL
Direcció Territorial de Benestar Social
CENTRE D'AVALUACIÓ I ORIENTACIÓ DE DISCAPACITATS

C/ Sant Josep de Calasanz, 30 46008 València Tel. 963989550 Fax 963959551
C/ Arolas, 1 46001 València Tel. 963152222 Fax 963923707

Nº Expediente: 46/01/2308149/2014

[redacted]

Centro Base Valencia
22 de OCTUBRE de 2014
EIXIDA: 12CBV/2014/54074

VICTOR MANZANARES ALBEROLA
MAJOR, 13
46891 EL PALOMAR
VALENCIA

Adjunto se remite la Resolución de la Dirección Territorial de Bienestar Social sobre Reconocimiento del Grado de Discapacidad, solicitado por Vd., así como Certificado acreditativo, Dictamen Técnico Facultativo y tarjeta acreditativa de la condición de persona con discapacidad emitido por el Equipo de Valoración y Orientación. Si dispone de tarjeta, solo se emitirá otra si cambia los datos que figuran en el certificado de minusvalía.

La RESOLUCIÓN y el CERTIFICADO del Grado de Discapacidad, deberá conservarlos siempre en su poder para justificar en cualquier momento su situación de discapacidad a efectos de los derechos que legalmente pudieran corresponderle. **EN CASO DE SERLE REQUERIDOS, DEBERÁ PRESENTAR FOTOCOPIA COMPULSADA Y MOSTRAR EL ORIGINAL PARA SU COMPULSA.**

El DICTAMEN TÉCNICO FACULTATIVO tiene como finalidad el que vd. conozca los datos que se han tenido en cuenta para calificar su grado de discapacidad.

La TARJETA ACREDITATIVA DE LA CONDICIÓN DE PERSONA CON DISCAPACIDAD junto con el DNI surtirá los mismos efectos que el Certificado de Discapacidad, únicamente ante las Administraciones Públicas de la Comunitat Valenciana.
En caso de perdida o sustracción será necesario presentar la correspondiente denuncia para solicitar una nueva tarjeta.

Valencia a 22 de Octubre de 2014
EL SUBDIRECTOR

[redacted]

GENERALITAT VALENCIANA

D.G. PERA LES PERSONES AMB DISCAPACITAT 1 PROMOCIÓ DE L'AUTONOMIA PERSONAL
Direcció Territorial de Benestar Social
CENTRE D'AVALUACIÓ 1 ORIENTACIÓ DE DISCAPACITATS

C/ Sant Josep de Calasanz, 30 46008 València Tel. 963989550 Fax 963959551
C/ Arolas, 1 46001 València Tel. 963152222 Fax 963923707

[redacted]

RESOLUCIÓN

En relación con la solicitud de Reconocimiento del Grado de Discapacidad formulada a favor de Ó. VICTOR MANZANARES ALBEROLA con D.N.I. D48598033E, visto el Dictamen Técnico emitido por el Equipo de Valoración y Orientación del Centro de Valencia, en Sesión de Valoración celebrada el dfa 22 de Octubre de 2014, donde se expresa que la persona indicada, en aplicación de los baremos vigentes, presenta un GRADO DE DISCAPACIDAD DEL 35%, Plazo de Validez: Fecha de caducidad técnica: Será revisado a partir de-zo ae octuore aeZ0''''18.

Esta Dirección Territorial de Benestar Social, conforme a lo dispuesto en el R. D. 1971/1999 de 23 de Diciembre, (B.O.E. 26 de Enero y 13 de Marzo de 2000) y Orden de 19/11/2001 de la Conselleria de Benestar Social (DOGV n°. 4136 de 27/11/2001).

RESUELVE: RECONOCER A D. VICTOR MANZANARES ALBEROLA UN GRADO DE DISCAPACIDAD de 35% desde 14 de Marzo de 2014.

Plazo de validez: Fecha de caducidad técnica: Podrá ser revisado a partir de: 20 de Octubre de 2018.

NECESIDAD DE CONCURSO DE 3ª PERSONA NEGATIVO

Solamente tendrá derecho a las prestaciones de 3ª persona cuando además de tener el Grado de Discapacidad igual o superior al 75% alcance un mínimo de 25 puntos en el baremo del BVD/EVE. Según lo dispuesto en el Real Decreto 174/2011 de 18 de febrero (B.O.E. n° 42 de 18 de Febrero).

MOVILIDAD REDUCIDA NO PROCEDE CON O PUNTOS

Solamente tendrá derecho a las prestaciones por Movilidad cuando además de tener un Grado de Discapacidad igual o superior al 33%, alcance un mínimo de 7 puntos.

Según lo dispuesto en la Ley 1/1998 de 5 Mayo de la Generalitat Valenciana y Orden de 11 de enero de 2001 de la Conselleria de Benestar Social.

Contra la presente resolución, podrá interponer reclamación previa a la vía de la Jurisdicción Social ante esta Dirección Territorial de Benestar Social, en el plazo de treinta dfas siguientes a la fecha de su recepción, de conformidad con lo establecido en el Art. 71 del Texto Refundido de la Ley de Procedimiento Laboral, aprobado por R. D. Legislativo 2/1995, de 7 de Abril (B.O.E. del11 de abril de 1995).

Valencia a 22 de Octubre de 2014

[redacted]

GENERALITAT
VALENCIANA

D.G. PERA LES PERSONES AMB DISCAPACITAT I PROMOCIÓ DE L'AUTONOMIA PERSONAL
Direcció Territorial de Benestar Social
CENTRE D'AVALUACIÓ I ORIENTACIÓ DE DISCAPACITATS

C/ Sant Josep de Calasanz, 30 46008 Valencia Tel. 963989550 Fax 963959551
C/ Arolas, 1 46001 Valencia Tel. 963152222 Fax 963923707

[redacted]

[redacted]

CERTIFICADO DE GRADO DE DISCAPACIDAD

Real Decreto 1971/1999 de 23 de Diciembre (B.O.E. 26/1/2000)

[redacted] CON DISCAPACIDAD de Valencia, según la Resolución de esta Dirección Territorial de fecha 22 de Octubre de 2014

CERTIFICA:

Que D. VICTOR MANZANARES ALBEROLA con D.N.I. núm. D48598033E y número de expediente 46/01/2308149/2014, tiene reconocido desde 14 de Marzo de 2014 un

GRADO DE DISCAPACIDAD DE 35%

Según los vigentes Baremos de valoración de discapacidades.

MOVILIDAD REDUCIDA NO PROCEDE CON O PUNTOS

Solamente tendrá derecho a las prestaciones de Movilidad cuando además de tener un Grado de Discapacidad igual o superior al 33%, alcance un mínimo de 7 puntos.

NECESIDAD DE CONCURSO DE 3ª PERSONA NEGATIVO

Solamente tendrá derecho a las prestaciones de 3ª persona cuando además de tener el Grado de Discapacidad igual o superior al 75% alcance un mínimo de 25 puntos en el baremo del BVD/EVE. Según lo dispuesto en el Real Decreto 174/2011 de 18 de febrero (B.O.E. nº 42 de 18 de Febrero).

Fecha de caducidad técnica: Será revisado a partir de 20 de Octubre de 2018.

Y para que así conste y surta los efectos oportunos, firmo el presente certificado en Valencia, 22 de Octubre de 2014

[redacted]

GENERALI TAT
VALENCIANA

D.G. PERA LES PERSONES AMB DISCAPACITAT 1 PROMOCIÓ DE
L'AUTONOMIA PERSONAL
Direcció Territorial de Benestar Social
CENTRE D'AVALUACIÓ 1 ORIENTACIÓ DE DISCAPACITATS

C/ Sant Josep de Calasanz, 30 46008
Valencia Tel. 963989550 Fax 963959551
C/ Arolas, 1 46001 Valencia Tel. 963152222
Fax 963923707

[redacted]

DICTAMEN TÉCNICO FACULTATIVO

EL EQUIPO DE VALORACIÓN Y ORIENTACIÓN del Centro de Valencia, en la junta celebrada el día 22 de Octubre de 2014 emite el siguiente

DICTAMEN:

-:-V'IC""TO MF\NZANARES AtBEROL"A con D-:-i"fl:-D4'859"8D3"3Erfaaco ei Z9""CleJuni()Oer!Jgz,-en el momento del reconocimiento presenta:

1° TRASTORNO MENTAL
por TRASTORNO BIPOLAR
de etiología NO FILIADA

correspondiéndole, por estos conceptos y en aplicación de los vigentes Baremos de Valoración de Discapacidades (R. D. 1971/1999 de 23/12, BOE 26/01 y 13/03/2000), un

GRADO DE LAS LIMITACIONES EN LA ACTIVIDAD DE 33%

Asimismo, examinadas las circunstancias que concurren y aplicados los Baremos Sociales, se establece una puntuación por

FACTORES SOCIALES COMPLEMENTARIOS 2 PUNTOS

por lo que, en conjunto, se reconoce un

GRADO TOTAL DE DISCAPACIDAD de 35%
NECESIDAD DE CONCURSO DE 3a PERSONA NEGATIVO
MOVILIDAD REDUCIDA NO PROCEDE CON O PUNTOS

Fecha de caducidad técnica: Será revisado a partir de 20 de Octubre de 2018.

Valencia a 22 de Octubre de 2014

[redacted]

[redacted]

GENERALITAT VALENCIANA
CONSELLERIA DE SANITAT

AGENCIA VALENCIANA DE SALUT

Departamento 14- DEPARTAMENT DE SALUT DE XATIVA- ONTINYENT
CENTRO DE ESPECIALIDADES DE ONTINYENT

SOLICITUD DE PRUEBAS DE IMAGEN

Datos Paciente

Paciente: MANZANARES ALBERO LA, VICTOR
Nº SIP: 2490705
F. Nacimiento: 29/06/1992
Sexo: H Edad: 21a
Dirección: MAJOR 13 - (PALOMAR)
Teléfono: 666822318
Centro: CA EL PALOMAR
Facultativo: BOLINCHES GANDIA, JUAN JOSE

Datos Solicitud

Nº Solicitud: 1373968523045510522
F. Petición: 16/07/2013
Centro: CONSULTORIO AUXILIAR DE EL PALOMAR
Servicio: MEDICINA FAMILIAR
Usuario: SANTANA YLLOBRE, LIN
Prioridad: Ordinaria

INSTRUCCIONES AL PACIENTE

Cita:
Centro destino: CENTRO DE ESPECIALIDADES DE ONTINYENT
Servicio: RADIODIAGNOSTICO

Técnica: RX ESQUELETO PERIFERICO

DATOS CLÍNICOS

(923.20)

MOTIVO DE LA SOLICITUD

varon de 21 años con antecedentes de caida de sus propios pies y se sujeta con mano derecha, a partir aqui dolor con hematoma en palma de la mano a nivel del 2 dedo, a pesra de los AINE continua con dolor exquisito a nivel de la articulacion del dedo. Se

PRUEBAS SOLICITADAS

Pruebas	Especificaciones
RX ESQUELETO PERIFERICO, MANO DERECHA/IZQUIERDA, PA Y LAT	derecha

INFORME

Fecha:
Médico:

Hoja:1 Ejemplar para el centro 16/07/2013

GENERALITAT VALENCIANA
CONSELLERIA DE SANITAT

AGENCIA VALENCIANA DE SALUT
Hospital Lluis Alcanyis

; ¡,0 PSIQUIATRIA

NUM D'EPISODI / NÚM. DE EPISODIO: 231000433
DATA D'INGRÉS / FECHA DE INGRESO: 13 de enerO de 2013
DATA D'ALTA / FECHA DE ALTA: 28 de enero de 2013

PRIMER COGNOM / PRIMER APELLIDO: MANZANARES
SEGON COGNOM / SEGUNDO APELLIDO: ALBEROLA
NOM / NOMBRE: VICTOR
SIP / SIP: 2490705
NÚM.D'HISTÒRIA CLÍNICA / NÚM. DE HISTORIA CLÍNICA: [redacted]
DATA NAIXEMENT / FECHA NACIMIENTO: 29 de junio de 1992
SEXE / SEXO: M X
DIRECCIÓ / DIRECCION: CARRE MAJOR- 13 46891 PALOMAR (EL)

FULL D'INFORME D'ALTA *1 HOJA DE INFORME DE ALTA*

MOTIU D'INGRÉS *1MOTIVO DE INGRESO*
Hombre de 20 años, sin antecedentes de patología previa, ingresa con carácter voluntario para estudio y tratamiento de sintomatología compatible con episodio psicótico.

ANTECEDENTS PERSONALS *1ANTECEDENTES PERSONALES*
Antecedentes psiquiátricos personales y familiares:
Consumo de marihuana habitual, que nunca le ha producido sintomatología psicótica aunque sí sueños vívidos "como si estuviera en un juego de consola".
Hermana mayor, 26 años, vive con el padre y estudia idiomas. Se ven poco y tienen nula relación. Padecía crisis convulsivas e pequeña, febriles que han dejado un foco de esclerosis.
Antecedentes somáticos: Anodinos
Historia personal: Padres divorciados, él se quedó a vivir con la madre. Ambos padres están presentes e implicados. Ambos tiene nuevas relaciones y el padre tiene un hija de 12 años con su pareja actual.

MALALTIA ACTUAL *1ENFERMEDAD ACTUAL*
Acude con los padres (divorciados) él vive con la madre. Lo han convencido para venir a ser valorado por especialistas porque está teniendo una conducta extraña, que va aumentando en autosuficiencia, amenazas e informac ión manifiesta y velada acerca de grandes proyectos que mantiene en oculto para que no se trunquen y cuando los lleve a cabo serán de importancia mundial. Lleva con una conducta displicente, altiva,- y de mayor aislamiento varios meses, desafiando a la autoridad en la escuela (estudia electrónica) y sa liéndose de las clases y sentandose en un banco para evitar tener comportamientos agresivos que puedan perjudicarle, pero ahora está a punto de ser expulsado del centro.
A la exploración el paciente está colaborador, tenso pero contenido, su actitud es de superioridad y de estar hablando cosas importantísimas desde una inteligencia superior. El discurso intenta ser claro, pero es vago en contenido y rico en generalizaciones, al intentar concretar con él se niega, dice que es demasiado pronto. En los últimos 3 días todo ha ido en aumento y el colmo ha sido que al intentar navegar en Internet buscando nuevas informaciones, "alguien" ha bloqueado su acceso al servidor Proxy, no me quiere contar lo que interpreta de ello porque es dar demas iada información. No refiere alteraciones sensopercetivas, pero sí cuenta un trema delirante de contenido megalomaníaco y paranoide que va estructurándose con los días. Está durmiendo pocas horas porque no se siente cansado y su cabeza está activa y productiva, lo cuál le hace sentirse bien. Ha perdido el apetito. Está inestable afectivamente y se muestra irascible en ocasiones, golpeando objetos, porque no está a favor de la agresión física ni a terceros ni a él mismo. Niega ideas de suicidio.
Ingresa voluntariamente porque desea un estudio lo más exhaustivo posible que demuestre su salud física y mental, quiere mostrarnos todo el material recopilado hasta el momento y luego, esto lo aporta el padre, podrá entonces llegar a ser el Presidente que cambie la constitución y arregle todos los desaguisados actuales.

PROVES COMPLEMENTARIES *1PRUEBAS COMPLEMENTARIAS*
Analítica completa sin alteraciones reseñables.
Fecha informe: ámartes 15 de enero de 2013

Hospital Lluis Alcanyis · AGENCIA VALENCIANA DE SALUT
Ctra. Xativa-Silla Km. 2 · 46800 XATIVA · Tel. 96 228 95 00 · Fax 96 228 95 72

GENERALITAT VALENCIANA
CONSELLERIA DE SANITAT

AGENCIA VALENCIANA DE SALUT
Hospital Iluis Alcanyis

o PSIQUIATRIA

NÚM.D'EPISODI / NÚM.DE EPISODIO 231000433
DATA D'INGRÉS / FECHA DE INGRESO 13 de enerO de 2013
DATA D'ALTA / FECHA DE ALTA 28 de enero de 2013

PRIMER COGNOM / PRIMER APELLIDO MANZANARES
SEGON COGNOM / SEGUNDO APELLIDO ALBEROLA
NOM / NOMBRE VICTOR
S/P 2490705
NÚM.D'HISTÒRIA CLÍNICA / NÚM. DE HISTORIA CLÍNICA [redacted]
DATA NAIXEMENT / FECHA NACIMIENTO 29 de junio de 1992
M X
DIRECCIÓ / DIRECCION CARRE MAJOR - 13 46891 PALOMAR (EL)

[redacted]

FULL D'INFORME D'ALTA *1 HOJA DE INFORME DE ALTA*

Nomqre radiólogo:
[redacted] Pruebas informadas:
TH CRANEO/FOSA POSTERIOR SIN CONTRASTE ,
15/01/2013
Valoración : á MC: cuadro psicótico. TC DE CRÁNEO SIN CIV: Línea media centrada con patrón de surcos y talla ventricular dentro de la normalidad. No se observa hemorragia intraparenquimatosa , colecciones extraaxiales ni lesiones isquem1cas agudas establecidas. Región supratentorial sin alteraciones significativas. Fosa posterior sin hallazgos patológicos valorables. CONCLUSIÓN: Estudio sin hallazgos patológicos.

EVOLUCIÓ CLÍNICA *1 EVOLUCIÓN CLÍNICA*
Durante el ingreso se aprecia la clínica psicotica con ideas delirantes de perJUICIO y megalomaniacas , posibles fenómenos alucinatorios auditivos y de transmisión del pensamiento. Dicha clínica es de instauración subaguda , de varios meses de evolución , explica en parte las alteraciones de conducta que había presentado el paciente. No tiene conciencia de enfermedad si bien en todo momento su comportamiento en la sala es adecuado.
Se opta por el tratamiento inyectable ya que hay una buena tolerancia al tratamiento oral y la mejoría siendo aceptable y permitiendo un control ambulatorio es escasa . Mantiene con menos intensidad sus creencias y no llega a tener conciencia de enfermedad . La impresión es la de un proceso psicotico crónico con un repunte de clínica afectiva que se beneficia de tratamiento eutimizante.
Se aplica la segunda dosis de inyectable y se proecede a un permiso terapeutico con buenos resultados
por lo que se considera es factinble el manejo ambulatorio

DIAGNÓSTIC PRINCIPAL *1 DIAGNÓSTICO PRINCIPAL*
ESQUIZOFRENIA PARANOIDE

CIRCUMSTÁNCIES A L'ALTA *1 CIRCUNSTANCIAS AL ALTA*
CURACION O MEJORIA

DESTINACIÓ A L'ALTA *1 DESTINO AL ALTA*
CONSULTAS EXTERNAS

RECOMANACIONS I TRACTAMENT QUE CAL SEGUIR *1RECOMENDACIONES Y TRATAMIENTO A SEGUIR*
1. Acudir a la USM de Onteniente el día 2. Tratamiento farmacológico:
- Administrar Xeplion 100 mg el día 25 de febrero será la tercera dosis las dos primeras fueron de 150
- Depakine 500 crono 0-0-1
- Dormodor si no duerme

Documento firmado DIGITALMENTE por:
[redacted]

Hospital Lluis Alcanyis · AGENCIA VALENCIANA DE SALUT
Ctra. Xativa-Silla Km. 2 · 46800 XATIVA · Tel. 96 228 95 00 · Fax 96 228 95 72

GENERALITAT VALENCIANA

CONSELLERIA DE SANITAT

AGENCIA VALENCIANA DE SALUT

Hospital Lluis Alcanyis

; ¡ lo PSIQUIATRIA

NÚM.D'EPISODI / NÚM DE EPISODIO [redacted]

DATA D'INGRÉS / FECHA DE INGRESO 13 de enerO de 2013

DATA D'ALTA / FECHA DE ALTA 28 de enero de 2013

PRIMER COGNOM / PRIMER APELLIDO MANZANA

SEGON COGNOM / SEGUNDO APELLIDO RES

NOM / NOMBRE ALBEROL

A

VICTOR

SIP / SIP 249070 5

NÚM D'HISTÓRIA CLÍNICA / NÚM DE HISTORIA CLÍNICA [redacted]

DATA NAIXEMENT / FECHA NACIMIENTO 29 de junio de 1992

SEXE / sEXo M X

DIRECCIÓ / DIRECCION CARRE MAJOR • 13 46891 PALOMAR (EL)

FULL D'INFORME D'ALTA *1 HOJA DE INFORME DE ALTA*

Fecha impresión jueves 16 de octubre de 2014 10:05

PRIMER COGNOM
PRIMER APELLIDO

SEGON COGNOM
SEGUNDO APELLIDO

NOMBRE

NOM

FACULTATIVO.

Número de colegiado: [redacted]

AGENCIA VALENCIANA DE SALUT

Hospital Uuis Ak anyis

GENERALITAT VALENCIANA
CONSELLERIA DE SANITAT

MANZAN
ARES

A ERO LA
L VICTOR
B

; ¡ lo **PSIQUIATRIA**

NUM D'EPISODI / *NÚM. DE EPISODIO* [redacted]
DATA D'INGRES / *FECHA DE INGRESO* 2 ·de marzo de 2013
DATA D'ALTA / *FECHA DE ALTA* 14 de marzo de 2013

SIP / *SIP* 2490705
NÚM.D'HISTÓRIA CLÍNICA / *NÚM. DE HISTORIA CLÍNICA* [redacted]
DATA NAIXEMENT / *FECHA NACIMIENTO* 29 de junio de 1992
SEXE / *SEXO* M X F
DIRECCIÓ / *DIRECCION* CARRE MAJOR- 13 46891 PALOMAR (EL)

FULL D'INFORME D'ALTA *1 HOJA DE INFORME DE ALTA*

realizar control ambulatorio.

DIAGNÓSTIC PRINCIPAL *1DIAGNÓSTICO PRINCIPAL*
TRANSTORNO ESQUIZOAFECTIVO

CIRCUMSTANCIES A L'ALTA *1CIRCUNSTANCIAS AL ALTA*
CURACION O MEJORIA

DESTINACIÓ A L'ALTA *1DESTINO AL ALTA*
CONSULTAS EXTERNAS

RECOMANACIONS 1 TRACTAMENT QUE CAL SEGUIR *1RECOMENDACIONES Y TRATAMIENTO A SEGUIR*

DEBERÁ ACUDIR A LA UHP EL PROXIMO JUEVES 21 POR LA TARDE O EL DOMINGO 24 DE MARZO TRATAMIENTO:
TRILEPTAL 300: 1 EN DESAYUNO, Y 2 EN CENA
ABILIFY 5. 1 EN DESAYUNO.
XERISTAR 60 . 1 EN DESAYUNO.
RIVOTRIL 0,5: 0,5 EN DESAYUNO, 0,5 EN COMIDA Y 1 EN CENATRATAMIENTOS PRESCRITOS:

NOCTAMID 2MG: SI NO DUERME.

Documento firmado DIGITALMENTE por:
[redacted]
FACULTATIVO.
Número de colegiado: 19288

Hospital Lluis Alcanyis · AGENCIA VALENCIANA DE SALUT
Ctra. Xativa-Silla Km. 2 · 46800 XATIVA · Tel. 96 228 95 00 · Fax 96 228 95 72

AGENCIA VALENCIANA DE SALUT

Hospital Lluís Alcanyis

; 0 PSIQUIATRIA

NÚM.D'EPISODI / NUM.DE EPISODIO: 231010334

DATA D'INGRÉS / FECHA DE INGRESO: 24 de nOViembre de 2013

DATA D'ALTA / FECHA DE ALTA: 2 de diciembre de 2013

PRIMER COGNOM / PRIMER APELLIDO: MANZANARES

SEGON COGNOM / SEGUNDO APELLIDO: ALBEROLA

NOM / NOMBRE: VICTOR

SIP / SIP: 2490705

NÚM.D'HISTÓRIA CLÍNICA / NUM. DE HISTORIA CLINICA: [redacted]

DATA NAIXEMENT / FECHA NACIMIENTO: 29 de junio de 1992

SEXE / SEXO: M X

DIRECCIÓ / DIRECCION: CARRE MAJOR- 13 46891 PALOMAR (EL)

GENERALITAT VALENCIANA
CONSELLERIA DE SANITAT

FULL D'INFORME D'ALTA *1 HOJA DE INFORME DE ALTA*

MOTIU D'INGRÉS *1MOTIVO DE INGRESO*

Paciente de 21 años de edad que acude a cita programada objetivándose descompensación de predominio aparentemente afectivo, por lo que se decide ingreso, que el paciente acepta

ANTECEDENTS PERSONALS *1ANTECEDENTES PERSONALES*

Antecedentes psiquiátricos: Fumador de cannabis (hace 4-5 días que lo ha dejado por inapetencia). Consumo de marihuana habitual, que nunca le ha producido sintomatología psicótica aunque sí sueños vívidos. Dos ingresos en unidad de psiquiatría por trastorno psicótico en enero 2013 y en marzo 2013 (duda diagnóstica entre Tr. Bipolar versus esquizofrenia paranoide versus Trastorno esquizoafectivo).

En seguimiento en USM (Dra. Lupe Sorribes) desde Marzo 2013 con buena cumplimentación en las visitas, habiendo dejado el tratamiento farmacológico (xeplion, depakine, trileptal, abilify) por decisión propia ante los efectos secundarios invalidantes (acatisia, sedación, extrapiramidalismo) y permaneciendo prácticamente asintomático hasta hace 2-3 semanas.

Antecedentes orgánicos: Anodinos

MALALTIA ACTUAL *1ENFERMEDAD ACTUAL*

Viene a visita programa, sonriente, desinhibido, aspecto descuidado. Refiere sentirse muy bien, sin saludar me enciende el ordenador y me dice que puedo leer todo lo que ha escrito durante estos meses de "enfermedad". Lo noto más hablador, coherente en general, aunque salta de un tema a otro, a veces sin enlazar. Desafiante como siempre, aunque con un tono disfórico en esta ocasión. Me dice que lleva 4-5 noches sin dormir nada (excepto anoche, que sí ha conseguido dormir desde las 4 mañana hasta las 12). Él lo atribuye a sentirse engañado por su exnovia. Se siente rabioso. Refiere sentirse triste, llora durante la entrevista en 2 ocasiones, reconociendo que necesita ayuda pero puntualizando que no quiere mucha medicación. Acepta el ingreso con la condición de que sea corto y de que no le pinchemos NL depot.

Ha abandonado el instituto por no poder aguantar 8 horas de clases, por ver que los profesores están muy por debajo de sus posibilidades, aún así no se ha puesto beligerante con ellos.

Refiere presentar, mientras se duerme, "alucinaciones" auditivas de las personas con las que ha estado durante el día desde hace 1 mes aproximadamente, pero no las vive con angustia. Niega otra sintomatología psicótica.

A la EEM está C y O, alerta, vigilante. Contacto visual mantenido la mayor parte del tiempo. Aspecto descuidado. Lenguaje coherente, sin presión del habla, prolijo, intensidad adecuada, con ideas sobrevaloradas sobre sus capacidades académicas, ideas de contenido megalomaníaco cuando habla de la ayuda que le está prestando a una amiga suya, así como de un negocio. Estado de ánimo disfórico, apreciándose un tinte hipertímico general si bien subyaciendo un estado depresivo al explorar más detenidamente (posible clínica mixta). Posibles alucinaciones auditivas (¿hipnagógicas?). No se aprecia clínica paranoide evidente. Afectividad apropiada. Insomnio desde hace 5 días. Apetito conservado. No ideas de muerte ni heteroagresivas. Conciencia de enfermedad parcial.

PROVES COMPLEMENTARIES *1PRUEBAS COMPLEMENTARIAS*

- BIOQUIMICA GENERAL, HORMONAS Y MARCADORES T, ORINA, COAGULACION, EEG: Sin hallazgos patológicos.

Hospital Lluis Alcanyis · AGENCIA VALENCIANA DE SALUT
Ctra. Xativa-Silla Km. 2 · 46800 XATIVA · Tel. 96 228 95 00 · Fax 96 228 95 72

Sobre mis preocupaciones actuales:

Diario personal medio ordenado.

Antes de ayer, día (6 de junio de 2013), casi medio año después de haberme ingresado y diagnosticado de bipolaridad, trastorno esquizoafectivo, no fui capaz de hablar con mi padre. Cuando me habla o pienso en él, me viene a la cabeza porque este mudo es así y nunca va a cambiar. Es impresionante que la gente solo se preocupe por sí misma y por sus seres cercanos, pero parece ser que el sentimiento de preocupación por la humanidad en general, la evolución sostenible, la igualdad mundial, el cubrir las necesidades primarias de todo el mundo…. No son más que ideas delirantes, ideas que no llegaré a ver nunca realizadas.

Sólo quiero que cuando me venga esto a la cabeza, no me vengan esos sentimientos, recuerdos o sensaciones. Creo que el nombre es impotencia. Si quien puede no lo hace, ¿quién lo hará?

El 14 de junio por la noche, cuando fui a acostarme después de haber estado jugando a la Play Station 3, volvieron las alucinaciones. Soñaba despierto, intentándome dormir, no paraba de imaginarme que estaba en una partida era como si pudiese verlo, parecía más real que el mismo juego. Me dormí enseguida, ojalá esto pudiese usarlo a mi voluntad. Quiero esto a diario.

Lunes 22 de julio de 2013. Un amigo estuvo diciéndome que estaba molestando a todos que al final si seguía así la gente no querría que fuera con ellos. Me decía que me tenía que tomar la medicación, que un familiar suyo tiene una enfermedad parecida a la mía y que costó encontrarle la medicación que le iba bien, pero ahora está mucho mejor medicándose. Yo estaba totalmente en mi mundo, montándome mis películas e intentando controlarlo pero no podía, me imaginaba que me obligaban a medicarme y me encerraban, y mientras mi amigo hablaba y hablaba, para que me tomase la mediación y me preocupara más por mi imagen, por lo que pensaran de mí, yo estaba en otro sitio.

Cito una frase suya “me gustaría ver lo que pasa por tu cabeza durante un solo día”. Si lo consigue, espero que no le cause ningún trauma. Lo que es una pena es que tampoco se ha parado a hablar con su familiar de lo que le pasa, de lo que siente y esas cosas. Él sabe que su familiar tiene una enfermedad, pero no en qué cosas pensaba, por qué y qué opina ahora.

El problema es que, mientras él me hablaba de un tema, yo sólo pensaba en mis cosas. Él me sacaba un tema y yo me iba por las ramas. Como los temas que él sacaba eran relacionados con la enfermedad, la medicación, la confianza, yo pensaba en cosas relacionadas pero diferentes. Por ejemplo: él me decía que le mandaban una

medicación a su padre, su padre notaba que no le sentaba bien, se lo contaba a su psiquiatra y le cambiaban la medicación.

Yo pensaba que por qué tengo que ser tan reservado, porque en vez de haberle dicho al psiquiatra “no quiero la medicación”, no le conté que me ralentizaba. Tal vez así no me habrían puesto la inyección. Delante de mi amigo estaba alucinando, tenía una pesadilla y no me la podía quitar, movía la cabeza, estaba angustiado, no podía hablar. Mi amigo me pidió perdón, cambió de tema y al final me tranquilicé. Esto no me gusta, pero creo que me viene bien para aprender a controlar mis alucinaciones.

Respecto lo de tocar los huevos a la gente y molestarlos, es porque me aburro, mucho, demasiado. Antes, cuando estaba aburrido, pensaba en mis cosas, siempre tenía muchas cosas a medias. Ahora no puedo concentrarme en algo si no estoy delante y ni eso.

Lunes 2 de septiembre: no duermo, no tengo nada de sueño, llevo 3 horas dando vueltas, no estoy soñando, es sólo que no tengo sueño. Doy vueltas al cuarto, enchufo la luz la apago. Seguro que dentro de un rato mi madre vendrá a despertarme, justo cuando me duerma.

Martes 3 de septiembre: lo mismo, no duermo, llevo dos días viendo amanecer desde la cama. A las 6:30 fue la última vez que mire el móvil. A las 8 y poco ha entrado mi madre a mi cuarto a por su móvil. Después me he dormido y me he levantado por tercera y última vez a las 12:10. No tengo alucinaciones hasta que no estoy a punto de dormirme, cada vez creo que estoy más seguro de que sólo son sueños, aunque no esté dormido.

Ayer, para intentar dormirme intenté contar en binario. Me perdí con 6 cifras. Claramente no puedo concentrarme, pero quiero seguir así. También tengo problemas de memoria, me acuerdo de casi todo lo que me sabía, pero aprender java me está costando, tengo que mirar una y otra vez las instrucciones, no consigo acordarme de ellas, cosa que antes no me pasaba, nunca había necesitado mirarme nada más de un par de veces. Espero volver pronto.

Viernes 13: mis amigos se hicieron setas. Tengo muchísima curiosidad. El folleto explicaba los efectos y ponía que en pocos casos la gente tenía unos efectos, algo que explicaría perfectamente el estado en el que estaba. Guardo el folleto en casa. Quiero enseñárselo a alguien y preguntar, querría volver. Creo que no se me notaría.

Sábado 13: hemos ido a Canals, he dormido de puta madre en casa de un amigo de mis amigos. Tengo un pequeño problema, ya que con conocidos, hombres, chicos y mujeres me relaciono muy bien, pero con las chicas no sé, las veo que me miran y no les digo nada, incluso se acercan y me aparto, incluso aunque me resulten atractivas y mucho menos ir yo a presentarme. Será una barrera que me habré hecho, puta memoria no selectiva.

Lunes: mañana voy a verla. Llevo un tiempo tomando café, y desde que duermo bien no puedo pasar al estado de vigía. A veces me despierto con la mente activa y muy buena memoria, pero me pongo a pensar y enseguida me duermo. Cuando me despierto me acuerdo de lo que estaba soñando, y del tema en el que estaba pensando, pero no por donde me quedé. Creo que es algo así como si estuviese en una de esas cuatro frecuencias de funcionamiento del cerebro, me levanto por segunda vez más lento, pesado, descansado pero lento, pero me tomo un café y enseguida me pongo en marcha.

Lunes 30: estoy algo ido, me está hablando, no es la primera vez, quiere saber, se preocupa por mí, pero no quiero, no estoy preparado. Le he mentido ya varias veces para que pare o he sido algo arisco para evitar conversaciones. Supongo que es normal, todo eso de los lazos emocionales, el roce hace el cariño… no me sienta muy bien, me voy, solo pienso en eso, doy vueltas, intento quitarme peso de encima, me culpo por ser tan hipócrita con migo mismo y pierdo la noción del tiempo (me he tirado más de una hora quieto, pensando).

Me a pasado varias veces más durante toda la mañana, he mirado a las 2:02pm el reloj con el plato en la mesa, a las 2:28 según mi madre (estaba delante del ordenador) he cogido jabón para la ducha, me he dado una ducha rápida, y me he quedado delante del calefactor. Sobre las 2:40 (hora de mi ordenador) me he dado cuenta de qué hora era y corriendo me he vestido, he cogido la mochila y llamado a mi madre. El chico con el que voy al instituto ya se había ido y mi madre se ha enfadado. Al final no me ha llevado a clase, podría haber buscado a alguien que me llevara, pero hoy no vale la pena, total para estar sólo de cuerpo presente…

Viernes 11: me habla discutimos, nos pedimos perdón, cedo un poco y acepto hablar. Acabé en mi mundo todo el día, utilizando esa parte de mi cabeza que me abstrae, me deja ausente, pero no estaba nada triste. ¡Qué cosas tiene el enamorarse!

Sábado 12: quedamos, me gusta, no le guardo rencor. Llegué a casa a las 3:31, a las 4:23 aún estaba despierto, oía cosas, no me importó, no me pude ni masturbar, mientras lo hacía me iba a mi mundo y se bajaba (** todo lo que sube baja**), las voces decían cosas como “mm mc m[m=prep.1ºp S/P y otra cosa]”.

Quería escribir, pero el ordenador lo tenía mi madre y suponía que se lo habría llevado a la cama para leer. Acabé llorando, pero ha sido el mejor día del verano/otoño y del año.

[Hoy, sigo] No puedo leer, bueno sí, pero no enterarme, claro, de qué sirve. No entiendo nada, haber, ¿cuándo vienen? Cuando estoy feliz, con miedo, aburrido, pero esto no es lo que busco. No considero que esto sea un síntoma de la enfermedad, sino un atributo de algunos individuos de la especie que hace posible la aparición de ésta. No lo entiendo y si me invento más de lo que creo, peor aún y si eso lo hacía antes, cómo lo puedo averiguar ahora. Aún no retengo bien los datos, sólo los que tengo bien amarrados. Hago un cálculo y al siguiente, no me acuerdo de el resultado anterior y eso que lo acabo de escribir. De cálculo mental voy bien, casi como antes, pero nunca ha sido mi fuerte me la suda.

Respecto a fingir, es mucho más fácil si mis pensamientos asociados a las relaciones son felices, porque prefiero intimidar cuando me voy que me vean tan cambiante. Cuando me hablan, muchas veces me quedo mirando fijamente, automáticamente sigo con la cabeza al hablador, pero no estoy ahí. Vuelvo por un cambio en el tono de voz o en el entorno. Cuando me pasa suele ser porque no estoy aprendiendo o no quiero escuchar. No estoy en los dos mundos, eso es lo que quiero, pero cuando vuelvo más o menos tengo unas nociones de lo que se ha hablado he asimilado algunas palabras y su orden. Muchas veces no puedo saber el tema exacto, pero me hago el tonto o simplemente asiento y al rato me acabo enterando y la gente no se fija. Bueno, a veces sí. Esto supongo que me vendrá bien, porque casi lloro dos veces en clase.

Además creo que el estar enamorado, aparte de aumentar el número de veces que me ausento, aumenta la capacidad instantánea de asimilar cosas o puede que sea el interés que tengo en ella las ganas que le he puesto y que estaba feliz y todo salía como muchas veces he deseado. Y me da igual ausentarme más, porque acabaré yendo y viniendo tan rápido que estaré en los dos sitios. Y me da igual los malos pensamientos porque con sólo con pensar en su nombre me río, respiro hondo y agacho un poco las cejas.

Sabéis, tuve un profesora que me decía “de mayor quiero ser como tú”, lo cual no le impedía suspenderme, bueno, creo que si me viera, seguiría pensando lo mismo. Pero es que la gente quiere cosas que no sabe realmente lo que implican o son.

Ella es inteligente, pero no se percata de todo. La verdad, me viene bien si quiero me entienda, ya que no sabrá hacerme preguntas indeseadas voluntariamente, al menos de momento. Le cuento más cosas que a nadie (verdades, sin ninguna mentira ni

engaños) y me sabe fatal tener que desordenarle las cosas para que no se entere de lo que quiero esconder.

Como yo, ella esconde las cosas, miente, engaña y disfruta haciéndolo, considero que sus conceptos de bien y mal son muy subjetivos. También se abruma fácilmente y si se le intimida o está asustada no es muy diestra, pero sólo tiene que aprender a usar sus defectos. Es bastante objetiva con las ideas que se monta de otras personas, no deduce delirando como yo, y cuando estamos a solas tenemos mucha complicidad, nos reímos a la vez, competimos y tenemos gustos parecidos, pero el entorno en realidad es incontrolable, al menos en gran parte.

No sé qué va a aprender, no sé como le va a cambiar, solo sé que con lo que sabe en este momento y en este entorno me quiere, y eso me hace feliz la mayor parte del tiempo. La chica de mis sueños siempre ha sido alguien que me enseñe más cosas a mí que a la inversa, pero la quiero tal y como me hace sentir, y eso no lo cambio por nada.

Hoy he dormido como mucho seis horas y media, me he levantado solo, como siempre, pero sin sueño. Me he tomado el café por gusto mientras intentaba leer. Vuelvo a ser el humano más afortunado que conozco.

Miércoles 19 de octubre, 1:16 am: Hoy haríamos 1 año y 5 meses. Estoy alterado tengo delirios, más concretamente imagino cosas como seguras de las que no dispongo información necesaria para saberlo y durante un periodo corto de tiempo actúo en consecuencia, pero la verdad es que la lio. Además estoy enamorado, por tanto me cuesta concentrarme demasiado. Se me va, me va me va…

Me lo he montado bien, me he ido dos horas con el tutor a instalarme un programa y se me ha hecho más amena la tarde, pero estoy rayaoOo00l0001.

Es la mejor palabra para definirlo con el mundo en general, los cambios, las cosas, las putas ambiciones o deseos contradictorios, y aún no voy rápido, pero me aburro, sobretodo en clase, porque los demás saben y desconocen cosas muy diferentes a mí y viceversa.

Hemos quedado después de comer, vamos a su casa, no sé, a tomar un café o algo. ¿Sabes querido diccionodiario personal? no quiero que te lea. No debería preocuparme aún, no tendría que preocuparme hasta estar seguro de… hay tantas condiciones y

tantos cambios que me podrían hacer enseñarte, cambiándote o sin hacerlo. No sé, jajaja, putas muletillas, vamos, que no me apetece, seré sincero, pero poco a poco, tiempo al tiempo.

Bueno nunca te he dicho que aún fumo porros, me lo deje pero volví. Me gustan, me hacen pensar en cosas simples, hacerlo despacio y me permite calmarme rápido. Soy capaz de hacerlo todo sin fumar, pero tengo que llorar mucho, reviento, voy acumulando y estoy alterado. Llevo mucho tiempo fumando, puede que mamá piense que lloro en la calle o que vuelvo a fumar. Y bueno Lupe, pues no lo sé, ojalá fuesen recíprocas las conversaciones.

¡Dios, qué asco de memoria a corto plazo, no me entero de nada! leo una palabra en inglés que no sé y para buscarla en el diccionario la tengo que leer 5 veces porque no me acuerdo de las letras exactas y a veces cuando me voy un ratito entre el pensar en buscar la palabra y hacerlo, ni recuerdo la palabra. Vale, diréis que en parte, o totalmente, es culpa de los porritos, pero creo que no, eso me la mermará a largo plazo, pero no quiero un antidepresivo que me frene y Lupe se va a negar a darme uno que no lo haga. ¡No veas que delirante soy!

Con mi madre también la he liado, creo que no le gusta ella y puede haber visto su número marcado en el móvil, y delirando la he liado. De verdad que sólo para intentar obtener más información sobre si mi delirio era correcto y he actuado sin pensar racionalmente por consecuencia de esto.

Miércoles 16 de octubre. Ayer era 15 no 19. Juraría que miré la hora. Es más, lo hice antes de mirar el móvil, para ver en que día estaba, pero aun así hubiera apostado por que hoy era 19. Posdata, ella tiene miedo, creo, no está segura de que vaya a salir bien. Ojalá sea para mí siempre. La quiero delirando y sin hacerlo.

Jueves 24. Hoy no sé cómo empezar. Me ha dicho que todo es mentira, pero no me lo creo. Estoy seguro de que ha cambiado de opinión. Estaba delante y estoy seguro, no lo entiendo. Bueno la verdad es que sí, pero hay tantas posibilidades, todas probables. Pero el plan ya está en marcha. Mañana voy a verla, qué pena que no haya durado más, no sé qué decirle. No se lo contaré. Hubiera estado bien que me viera así.

Martes 6. No entiendo la diferencia entre alucinaciones e ilusiones, ¿me miento a mí mismo? Creo que no, para nada, y si tengo ilusiones de percepción, estoy seguro que los que se equivocan son los demás. No en todo, pero sí en lo que doy por cierto. Respecto a ella, me ilusioné demasiado, debí ser realista pero no quise. Lo que quiero de ella me lo podría dar cualquier otra persona, pero mi memoria juega un papel muy importante. Creo que le doy pena, eso me da asco.

En clase reviento, además estoy comiendo poco y me cuesta mucho concentrarme, hay un profesor que cuando habla me evado me voy enseguida, a lo mejor será su voz.

Mi madre es subnormal, igual que ella, pero bueno no pasa nada. Digo subnormal, pero no porque estén por debajo de la normalidad, no sé por qué lo digo, supongo que porque me hacen daño.

Sábado 16. Cambios, cambios y cambios. Empiezo por el principio: estaba mal en clase, demasiadas horas fingiendo, me apetecía llorar a veces, no estaba a gusto. Pensaba dejar de ir a unas asignaturas, pero he decidido intentar sacármelas todas sin ir a clase, me gustaría poder ser feliz en clase, pero ¡dios, qué asco! Me gusta aprender. No quiero ir a clase a hablar con el tutor o con cualquier otro a quien prefiera mentirle a decirle la verdad, pero deberé hacerlo.

En cuanto a mamá, bueno, la pobre me quiere y yo también a ella, pero vemos la vida y el mundo de distinta manera. Perdón mama, te quiero. Tal vez si fuéramos amigos, si la relación no fuera de dependencia única, no sé el tiempo lo dirá.

Hay un problema que no puedo reflejar aquí, me supone una tristeza muy grande, pero por otra parte, soy útil de verdad, o eso creo, voy a intentar obtener una opinión profesional. Me considero muy buena persona, pero tal vez mis barreras entre las diferencias subjetivas sean algo distintas a los patrones normales. En cuanto a la chica, la quiero, me gustaría tener algo especial con ella, pero, no. Claro que no estoy bien, anímicamente porque pienso en ella y me pongo triste, y es difícil no pensar en ella, pero seguiré un consejo que a veces me hace feliz a corto plazo, a por ella. Menos mal que hay gente de puta madre, me sirven de apoyo moral.

Jueves 21. En realidad es como si fuera ayer. Todo está más tranquilo, no estoy durmiendo en casa. No dormiré al menos en un buen rato, así que no debería tener miedo. Estoy bastante seguro de que no habrá niño, soy el único, si no hoy no escribiría desde aquí. Hace dos días habría hecho un año y medio con ella, pero no es así. No se lo recordé, no se ha enfadado, le he dicho que no estaba bien anímicamente, sin mentirle y sin decirle nada, le he explicado lo que podía. El sábado puede que nos veamos y el domingo iré a verla. No me sabe mal contarle las cosas ni que se entere, confío mucho en ella en el sentido de que a mí no me hará daño. Y si me equivoco pero consigo ayudarle, valdrá la pena.

Hoy he volado, qué pena no haber podido aprovechar esa velocidad para otras cosas. Me siento lúcido, cansado y sin sueño. Tengo que cerrar los ojos, ya duelen, demasiadas horas sólo parpadeando, necesitan oscuridad. Voy a fumar otro cigarro. No me vendría mal ir a correr. Cuando acabe, me asomaré a mirarla, espero que ya duerma.

No estaba dormida, le he estado leyendo y se ha dormido en una página y media. En una hora su madre tiene que ir a trabajar. Se levantará y no la vera en su cama, está en el sofá, espero que no se asuste. No dormiré, espero que amanezca pronto. 48 minutos para tener compañía. Me podría haber traído la libreta también, así el tiempo sería más ameno, pero siempre puedo escribir

aquí. Mañana ella tendrá libertad para leerte, no te prestara atención, no tenemos que tener miedo, pude que le ayudemos, ¿vale? Además, dentro de un mes espero volver a perder el contacto con ella, al menos de vista. Espero que pronto no me necesite. Creo que me necesita porque conmigo está a gusto. Le ha dicho a la chica a la que he visto que yo he hecho esto porque aún la quiero, la quiero pero no de el modo que la quiero a ella (que lío, todo sin nombres). Creo que confía en mí porque no miento, sólo engaño y es más difícil darse cuenta. Se había enfadado mucho conmigo, no quería que entrara, al principio, después sí.

No creo que me mienta, el problema es si cambia repentinamente. Me abstraigo, vengo, me voy y vuelvo. No quiero leer, no podré concentrarme en el libro. Cuando le estaba leyendo iba más de una línea por delante estaba mirándole los ojos y la nariz y cuando se ha dormido he apagado la luz. Al rato ha venido, se iba a su cama y me ha traído la manta, aunque no hace frío, pero al final me dormí.

Viernes 22. Ayer tuve visita al médico, quiere que siga con la medicación, me dijo que mi padre, más que hacer preguntas sobre mí, sobre lo que me pasaba, se dedicó a agradecer su labor. También me dijo que pensaba que no le había caído bien, pero sólo era una intuición. Puede que lo hiciera por todo lo que le dije, por como me comporté, porque le ofrecí ser amigos.

El Hospital fue bien, me tuve que quedar, yo lo achaco todo al no dormir, ella a que estaba en un episodio mixto de manía y depresión. Sí, tiene razón, llevaba igual mucho tiempo.

Soy un chico que es raro, pero como mucho anormal, para llegar a ser subnormal aún me queda. Tomo dos pastillas, he probado dos semanas con las dos, diez días con sólo una, y voy a pasar otro periodo con las dos. Me sentía mejor con las dos. Dentro de dos semanas probaré solo con la otra, después elegiré si la combinación o sólo una, de momento la combinación de dos pastillas me gusta más.

No tengo mi ordenador, así que trabajo en un USB. Voy a conocer a una chica, parece simpática. El mundo es bonito. No le guardo rencor por haber elegido a otro, no le guardo rencor por nada, creo que mi terapeuta se equivoca, la de veces que me he atormentado pensando que puede que cambiara de opinión sólo por ella, no entendía por qué me mentía, bueno señores tengo cosas que hacer, son las 9:38 de la mañana y estoy esperando que se seque el suelo de la casa rural.

Por cierto, diágnostico, duda: (Bipolar vs Esquizofrenia vs esquizoafectivo)

Oranzapina7,5

Solian 100

Viernes 3. Dentro de cinco días hemos quedado. No estoy feliz, añoro cosas. Tengo rabia. Me la bufa todo. No quiero la medicación, voy lento. He dejado de tener tantas ideas, de querer comérmelo todo, no quiero levantarme de la cama.

Me estoy tomando casi siempre la medicación. Puedo fingir, no muestro mucho mis sentimientos, soy frío si quiero, soy consciente de la realidad. Me verá bien, pero para mi es lo de menos como me vea, lo que yo quiero es recuperarlo. Casi me había vuelto y de la noche a la mañana desapareció. Ahí probé a dejarme el solían, pero fue peor. Ahora vuelvo a tomarme lo mismo de los dos. A partir del día 8, me dejaré la oranzapina y a ver qué tal. Quiero esa velocidad, me la había dado la medicación o el leer tanto y no fumar. Me cuesta mucho no fumar, por eso hay que poner remedio.

El fin de año muy entretenido, y los regalos de navidad, muy acertados. El mundo es bonito por tanto a disfrutarlo. No soy el más feliz del mundo, pero estoy bien, al menos no lloro. Puta gosera, putas ganas de estas acurrucado.

- Capítulo 3. Deducciones de un loco.

Deseos y creencias.

Sobre las enfermedades mentales.

Existen ciertos síntomas que indican que una persona padece una enfermedad mental. Ésta, normalmente a parte de la predisposición genética, viene provocada por la alteración de la química corporal por circunstancias ambientales: estrés, consumo de drogas… En mi caso, las alucinaciones han sido constantes toda mi vida, pero no las ideas delirantes ni los cambios de comportamientos. Creo que el amor, la interacción social, el sentirse útil… son unos reguladores de la serotonina, la dopamina, la testosterona y demás reguladores naturales de nuestro cuerpo que funcionan mejor que los antipsicóticos.

Se cree que las enfermedades mentales están provocadas por el desequilibrio de alguna de estas sustancias, y los medicamentos ayudan a la regulación de estas. Además, no todo el mundo sufre estas enfermedades, pero el 1% de la población aproximadamente padece enfermedades mentales del tipo de trastorno bipolar o esquizofrenia. Sin embargo, no hay que desilusionarse por tener este tipo enfermedades. Es cierto que a veces se pasa mal y tengo una suerte tremenda, mis alucinaciones me gustan la mayoría de las veces, pero cuando no, el truco es cambiar de tema, revolverte en la cama, ir al sofá, al suelo, levantarte y beber agua, girar la cabeza de un lado a otro, pero lo más importante es pensar en cosas que te gusten, cosas que tengas que hacer, ideas, tonterías, estupideces, invéntate palabras.

Eso sí, hay que dormir. Es la forma que tiene nuestro cuerpo de regular la química corporal. Yo esta enfermedad la veo como si fuera un fallo del sistema operativo del ordenador y activa el programa de soñar mientras estás despierto. Alucinaciones he tenido de todos los colores, me perseguían, caía, recuerdos, buenos, malos, que jugaba a la consola, el móvil sonando, conversaciones que he tenido durante el día. Las peores son las que pienso que el mundo es una mierda, que la sociedad está podrida, no entiendo la avaricia, ni por qué la gente quiere hacer daño a los demás aunque a veces yo por vengativo y neurótico lo soy y lo hago. Todas esas casi siempre las tengo cuando voy a dormir, las mejores son las que vienen cuando estoy pensando en algo que cuesta resolver, cuando hacía exámenes de algo que me gustaba, cuando me calentaba la cabeza.

Con los delirios, el más grande fue pensar que la gente cuando pensaba podía como emitía sus pensamientos y emociones, algunos más alto otros más bajo, también dependía del estado emocional, y yo muy pocas veces podía oírlos, pero durante una

temporada que me pase sin dormir bien más de dos semanas pensaba que se guardaban en mi memoria y los iba oyendo mientras alucinaba.

Un delirio es cuando llegas a una conclusión equivocada, o indemostrable y te la crees.

La medicación ayuda a no tener alucinaciones, lo que provoca que uno pueda ser más crítico consigo mismo lo que reduce o quita los delirios. Con la medicación dejé de pensar en las cosas que me importan de verdad, dejé de pasar tiempo con los amigos, dejé de hacer cosas, sólo dormía y estaba quieto, no jugaba a la Play Station 3, no cogía el ordenador. Sinceramente, ha sido la peor etapa de mi vida. La psiquiatra me dice que todos esos efectos me venían por depresión, no por la medicación, pero yo me pasaba las horas pensando en por qué me tenía que medicar si casi siempre lo había podido controlar todo.

La medicación no me quitó las alucinaciones. Al principio sí, con las primeras pastillas de Invega, luego con la inyección de Xeplion ya no. Hablaba con una chica de la India, como de otra época, yo sabía que me la imaginaba, pero me dolía, me decía que en un futuro muy lejano todos los países se regían por un gobierno central y era un caos que la gente cuando empezaba a tener mucho dinero y poder tenían muchos más privilegios que la clase media, baja o alta.

Cuando ya habían pasado unos veinticinco días de la inyección de Xeplion empecé a pensar, muy despacio, pero pensaba en que se me iba a pasar. Decidí que ya no habrían más inyecciones, nunca más. Empecé a volver a ser yo.

Después de un tiempo de estar con esa inyección, pedí que me dieran pastillas.

Las pastillas me las daban como caramelos (antipsicóticos, ansiolíticos, reguladores de humor, tranquilizantes…). Después me fueron bajando la cantidad hasta que me las deje.

Al dejarme la medicación lo pasé fatal, tenía espasmos, me ponía tenso, me encontraba mal, pero sólo físicamente. Podía leer, le explicaba a un amigo matemáticas y no lo hacía mal, recordaba cosas. Tarde cinco días en pedir ayuda. Desperté a mi madre a media noche y le dije que quería ir al hospital, que no me tomaba la medicación pero que en muchas cosas estaba mejor.

Mi madre no paraba de gritarme, me hizo tomarme las pastillas delante de ella y no quiso ir al hospital. No tenía cita con el psiquiatra hasta una semana después. Seguí sin tomarme la medicación. Por suerte, los espasmos y el estar tenso desaparecieron antes de ir al psiquiatra.

Después de esa visita, me recetaron solo dos pastillas, el estabilizador y los antipsicóticos, pero no llegue a tomármelas, sólo los días previos al análisis.

Sin la medicación todo iba bien, volvía a leer bien en voz baja, las mates, la memoria, todo volvía a su sitio.

En las siguientes visitas me iba cambiando la medicación pero yo no me la tomaba, solo fingía hacerlo. Estar loco no es tener alucinaciones, sino por tener una percepción de la realidad diferente a su círculo social. A mí me han ayudado para lograr mis objetivos mi madre estando siempre conmigo, mi padre durante unas charlas que manteníamos por Skype, que no paraba de decirme que estaba todo en mi cabeza que tenía que controlarlo, una chica, un libro, mis amigos y mi memoria. No la controlo, pero a mí tampoco me controla.

¿Un deseo? tener siempre esa segunda pantalla, estar en dos mundos al mismo tiempo. Pero que no se me note mucho.

¿Una pesadilla? levantarme mientras me están pinchando.

¿Qué quiero hacer con mi vida? Demasiadas cosas imposibles, pero por qué no intentarlo.

¿Qué voy a hacer con mi vida? estudiar, buscar un trabajo que me traiga dolores de cabeza. Una máquina rota, descubrir cómo reducir el espacio de un programa y, si no, algo dinámico que no sea repetitivo.

¿Novias? encontrar la de mis sueños, no creo, pero a la gente se le quiere cuando te trata bien y estas a gusto con ellos.

¿Drogas? No, que me quedaré tonto, no me hare excitantes por miedo a no dormir nunca y de momento tengo dos riñones.

¿Objetivos a corto plazo? Que mi círculo social no se dé cuenta de que soy distinto y vivir hasta ser mayor.

Cápitulo 4.

Martes 24 de febrero de 2015.

Ha pasado mucho tiempo, mi vida ha cambiado a mejor, no fumo porros. Es un poco irónico decirlo hoy porque ayer le di una calada a uno, no hay ninguna escusa, quería hacerlo y como había acabado de hacer el último examen del trismestre me paracio que podía permitírmelo.

Estoy estudiando de verdad, bachillerato, podría esforzarme más soy consciente pero al menos me esfuerzo.

Respecto a la enfermedad soy consciente de que aún tengo problemas.

Hace ya mucho tiempo que no escribo en este libro o diario, pero aunque pareciera que estaba bien no lo estaba.

Estaba totalmente enganchado a los porros, no veía la realidad si no que la dibujaba. A de más, pensaba que era igual de bueno en algunas cosas que hace tiempo, otra mentira, no se si por el brote psicótico por fumar porros o por desuso, pero tengo mala memoria a corto plazo. Lo cual no indica que sea tonto o este en la media, soy inteligente mucho y sobretodo capaz. Hay no me equivocaba (prepotencia si, lo sé).

Para mejorar, tuve que tocar fondo y arrastrarme, lo malo me lo guardo para mi, pero puedo deciros que podía haber aguantado mas mierda antes de decir que hasta aquí hemos llegado y decidir cambiar de verdad.

Que cada uno elija cual es su fondo y hasta donde esta dispuesto a llenarse de mierda.

Para cambiar, me tuvieron que ayudar. Lo primero fue porros fuera, y tener una rutina, deporte, obligaciones y sobretodo estar en una posición de tener que agradecer lo que hacen por mi ya que si hubiera pensado en algún momento no saben que es lo mejor para mi o yo no tengo porque hacer esto. Aún estaría hecho una mierda escribiendo todos los días por no tener nada mejor que hacer.

Ahora bebo alcohol, “no siempre” pero los fines de semana, salgo de fiesta, me relaciono con gente nueva. He conocido a alguna chica y no me he emocionado tanto como con mi primer amor, Claudia.

Con Claudia hablo a veces, muy pocas veces pero no nos llevamos mal, da la casualidad de que ahora estamos realizando el mismo curso, a diferencia de algunas asignaturas, con mi padre tengo relación, y se le puede llamar buena relación, con mi madre a pesar de algunos altibajos todo va perfecto.

Tengo más claro que antes quien son los amigos que se pueden contar con una mano y voy aprendiendo que no es necesario tener secretos, pero tampoco hay que contarlo todo o contestar a todo lo que te preguntan.

Hay más gente que me conoce que sabe que estoy loco que gente que no lo sabe, pero eso no implica que sepan por todo lo que he pasado o que yo lo diga en plan de presentación.

Para todo el mundo que esté enganchado a las drogas, dejároslas si queréis, existe la libertad si se sabe qué es. Para todo el mundo que le hayan recomendado el libro por estar loco, Voy a intentar explicar sin ponerme como ejemplo que coño es estar loco/enfermo.

Estar loco es tener una enfermedad, una enfermedad rara y difícil de comprender, es difícil de comprender la enfermedad porque hay muchas muy parecidas y a la vez con diferencias abismales. Los enfermos solo ven las diferencias pero no las similitudes y sobretodo al principio tratan de excusar sus actos, convencerse a ellos mismos y a los demás de que no se esta enfermo.

Estar loco es tener una enfermedad caracterizada por tener delirios, los delirios es creer que algo es verdad sin saberlo ni poder demostrarlo, parece una tontería porque todo el mundo tiene delirios alguna vez, pero no a todos les hacen daño sus delirios. Los delirios están provocados por un uso excesivo de la intuición, y un uso excesivo de la intuición puede crear alucinaciones (dato propio no científico).

Como hay muchas enfermedades parecidas y con muchas diferencias, se clasifican en cajones, pero si se fomenta el NO AL RACISMO, porqué no nos paramos a pensar el no importa en una persona nada, que es, que tiene…

Importa el ser, el cómo se es y cómo sentimos.

No se puede ser feliz, pero si estarlo durante un gran periodo de tiempo.

Opiniones externas.

Deducción que realice en mi primer ingreso de todos los pacientes de la sala:

Paciente1: Tiene falta de cariño (y problemas de drogadicción), roba porque el piensa que damos mas importancia a los demás o a otras cosas.

Paciente2: Percibe los sentimientos (no puede controlar, su estado de ánimo ya que es aproximadamente estado de animo = sus sentimientos +las sensaciones que percibe + estado de ánimo $^{-1}$.

Paciente3: Busca respuestas (no sabe que preguntar y se altera demasiado, no haría daño a una mosca solo a él)

Paciente4: Inútil “con perdón” (siempre se lo han dado todo hecho necesita aprender de sus errores).

Habitacion6: (percibe cosas y no sabe actuar al respecto)

Paciente7: Trauma desconocido (necesita volver tener problemas para aprender a solucionarlos).

Pacientee8: O es la mas lista o es la única que tiene una enfermedad mental (dice lo que no quiere decir).

Paciente9: Temor (no le ha plantado cara a su madre nunca, es un huevon).

El nuevo: Mentiroso (necesita ser aceptado).

Paciente11: Frágil (tiene miedo a alguien o algo).

Deducción que saco ahora de esto, hice lo mismo que mi padre, lo veréis bajo pero estando en una fase maníaca, pensando que me sabia expresar y que los demás no eran capaces de entenderme, pero como veis no me sabia expresar y son falsas realidades, no me daaba cuenta de mi enfermedad, mirar en el Paciente8.

Bex; I have known Victor for a day. La de la 5ª página.

He showed me how the spanish live and he liked my silly British freckles.

Él me enseño como es la vida en España y le gustan mis pecas britanícas.

Àngela; mi mejor amiga.

A l’amor,nosaltres els bojos ,som els que tenim més experiéncies, d’amor no preguntes mai als sensats i raonables .Els sensats estimen raonablement ,que es com no haver estimat mai. I això es el que nosaltres fem, estimar-nos com bojos, però comportant-se com persones normals i corrent el gran risc de ser diferents ,però aprenent a fer-ho sense cridar l’atenció.

En el amor, nosotros los locos, somos los que tenemos más experiencias, de amor no preguntes nunca a los sensatos y razonables. Los sensatos aman razonablemente, que es como no haber amaado nunca. Y eso es lo que nosotros hacemos, amarnos como locos, pero comportándose como personas normales y corrientes corriendo el riesgo de ser diferentes pero aprendiendo a hacerlo sin llamar la atención.

Nuria; compañera de clase y muy buena amiga.

Tot i que res es veritat del que ens deien, les persones jutgem sense saber que es realment estar bé o estar mal. Així que hem aprés apreciar-nos pel que som, sí, dos persones diferents amb un sol objectiu, ser feliços.

Todo y que nada es verdad de lo que nos dicen, las personas judgamos sin saber que es realmente que es estar bien o mal. De forma que hemos aprendido a apreciarnos per lo que somos, sí, dos personas diferentes con un único objetivo, ser felices.

James; I am a Bex´s friend. Soy un amigo de Bex.

I met Victor and Angela and i went out in Xativa with them where I drank lots of alcohol and was nearly sick. Luckily Victor put me in the shower.

In the morning, Angela poured very cold wáter on my head and i was fucking scared. I absolutely loved the night out, Angela and Victor are great people.

Conocí a Víctor y Angela, salí por Xativa con ellos, bebí un montón de alcohol y estaba casi enfermo.

Por suerte Victor me puso en la ducha.

Por la mañana, Angela me tiro agua muy fría a la cabeza. Me encantó la noche.

Angela y Victor son grandes personas.

Eduardo, amigo de victor.

Víctor, la continua dialéctica entre el determinismo del núcleo y la energía renovadora de la mitocondria.

Cristina.

Agradecer a la persona tan loca como cuerda que me ayudo a cambiar mi vida.
Porque en verdad todos tenemos realidades distintas en nuestras mentes.

De mamá, con amor. (MI MADRE ☺)

Esta es mi pequeña aportación a las andaduras de Víctor por las circunstancias que le han acaecido en los últimos años.

Como supongo que da igual si hay una o dos páginas de más, comentaré detalles sobre Víctor desde que era pequeño, así se entiende mejor el proceso. Para borrar siempre se está a tiempo.

Un recuerdo que me viene a la cabeza ocurrió cuando Víctor tenía algo más de un año. Era muy ordenado para su edad, recogía sus juguetes, lo dejaba todo en el sitio adecuado… un día tiró un papel al suelo. Le dije que lo recogiera y se negaba. Le continué diciendo que sino, se iría a la cama. Se agachó despacio, cogió el papel, lo pensó de nuevo, lo volvió a dejar y me miró diciendo: me voy a la cama.

En otra ocasión teníamos un atasco en el baño en dos de las piezas, el lavabo y el bidé pero no en el váter ni la bañera. Vino el fontanero y Víctor, que podía tener unos 4 años, le explicaba su teoría sobre donde debía estar el bloqueo para que los atascos estuvieran exactamente donde estaban.

En una ocasión, estando en Elche, con mi familia, mi cuñado le ofreció cerveza, podía tener 3-4 años (Víctor, no el cuñado, aunque se comportara como un niño) ya que Víctor le había dicho que su mamá le daba cerveza. Aquel le insistió en que bebiera y Víctor le dijo: “es que mi mamá me la da de otra marca”.

Así era Víctor. Listo.

En el colegio, creo recordar que en 1º de primaria, la maestra que tenía me dijo en cierta ocasión: “si le sabes llevar, le sacará mucho provecho”.

Las cosas han cambiado mucho.

He leído el escrito de mi hijo y, no creo que sea con ánimo de mentir, pero recuerda cosas y situaciones que no son exactamente verdad.

Víctor habla de la soledad de cuando era muy joven y me duele, me duele mucho más de lo que él pueda imaginar, mucho más que lo que comenta acerca de sus trapicheos con la marihuana o escaparse cuando no me enteraba.

El año que Víctor se quedó en Valencia coincidió con el año que me mudé a un pueblo en el que ahora vivimos, El Palomar, con ánimo de montar un negocio de Casa Rural,…y lo logré. Fue un acuerdo con mi exmarido y estar de acuerdo con él en aquella época

no era fácil, si lo decidimos así fue porque, independientemente de nuestra situación personal y nuestras rencillas, creímos fue lo adecuado.

Su padre y yo llegamos al siguiente acuerdo (lo que incluye la parte económica). Víctor y Verónica, mi hija mayor, de quien mi exmarido tenía la custodia, estarían con él de domingo tarde a viernes mediodía y fines de semana y todas las fiestas, conmigo. Incluso contamos los días y vimos que era más o menos como si él tuviera a Víctor (mi hija iba un poco más por libre) los fines de semanas alternos y mitad de vacaciones, como estaba estipulado. Incluso no tocamos la parte económica ya que al tener cada uno de nosotros la custodia de uno de los hijos, no nos dábamos dinero. Yo tenía que afrontar, en el acuerdo, el pago de los viajes entre Valencia y El Palomar cuando estos eran en tren o bus.

Por circunstancias personales, siempre he pensado que a los hijos hay que darles bastante libertad, quizás este es el primer de posiblemente muchos errores que haya podido cometer con mis hijos. Su padre era mucho más estricto y ya se ha leído cómo Víctor se tomaba esta actitud.

Voy a los detalles de los ingresos y lo que conllevaba.

Unos días del primer ingreso, el padre de Víctor y yo (José es su nombre, a partir de ahora lo llamaré así) fuimos a su centro porque queríamos aclarar cosas relativas a los exámenes de Víctor. Aún recuerdo como el psicólogo, que por cierto, no supo ver algo que yo ahora, con la experiencia que tengo podría ver con los ojos cerrados, nos decía que Víctor no tenía que estar allí, que su comportamiento no era bueno y debía haber hecho un bachiller ya que se lo podía permitir.

Al salir nos fuimos a comer y Víctor lloraba…porque no entendía nada, como él comenta le dimos algún ansiolítico para que se calmara.

Fue en ese periodo cuando me hacía preguntas de matemáticas y me decía que parecía mentira que yo diera clases porque no tenía ni idea. Hacía una pirámide donde clasificaba diferentes conceptos, sociales, matemáticos y las repetía y repetía y me decía que le atendiera. Deliraba.

Uno de esos días lo llevamos al hospital y todo fue más o menos como él lo describe. Le diagnosticaron esquizofrenia, su padre pospuso un viaje que tenía programado varios días después (este comentario lo pongo para que se vea lo mal que veíamos las cosas, el hecho de que José dejara el trabajo aparcado…era un grave indicador).

Salió del hospital y pocos días después empezó realmente la odisea. Su cuerpo cambió, el inyectable le había sentado mal, estaba triste todo el tiempo, no quería ver a nadie, no tenía fuerzas, babeaba, parecía, decía yo en aquellos tiempos, un zombi. En su escrito llega a comentar que yo le grité por la medicación. Es cierto que le he gritado y dicho cosas muy desagradables a veces, pero con la medicación he llevado un extremo cuidado.

Estos son los hechos de aquella época.

¿Mi reacción?

Pocas veces en mi vida (y si lo que cuente a partir de ahora sirve a alguien que haya pasado experiencias similares, me alegraré poder haber sido útil) he sufrido tanto. Estaba pendiente de todos sus movimientos. Le llamaba infinidad de veces cuando estaba en el trabajo y fuera de éste, intentaba estar cerca de él todo lo que podía, llamaba a mi pareja cuando oía a Víctor raro (que era casi siempre) para decirle que le prestara más atención aunque también era él el que me llamaba cuando veía algo diferente. Siento que él haya tenido tan arraigado ese sentimiento de SOLEDAD

Tuve que cambiar el "chip". Empecé a pensar en lo prioritario, nada fácil para alguien con mis ocupaciones, y lo conseguí. Tenía que estar descansada ya que en cualquier momento podías tener que salir corriendo al hospital o dejar lo que estás haciendo porque Víctor se pone a llorar y te dice que necesita ayuda. Es cierto que me encontraba un poco perdida pero puedo decir con toda seguridad que hice todo lo que estuve en mi mano y sólo me arrepiento de algo que después comentaré.

En esos días que Víctor se encontraba tan mal por la medicación teníamos cita con el psiquiatra del centro de salud. Le escribí todos los síntomas de Víctor, con comentarios tanto míos como de él. Ni los leyó. Le miró no más de unos segundos y empezó a escribir y le dio una receta. Por supuesto no le di el medicamento pero no era momento de ponerse a discutir. Llamé al hospital y pude hablar con el médico que le atendió en primer lugar en el hospital. Ante esa nueva medicación me preguntó si Víctor estaba nervioso, le dije: Vicente, parece un zombi. Me dijo que no le diera el tranquilizante y que aguantara un poco hasta que el medicamento inyectable le hiciera efecto (aunque efecto le había hecho, lo había dejado destrozado).

Pasado unos días (esta es la parte de la que me arrepiento, me arrepiento de no haber sido más agresiva y llevarlo y decirle a alguien que le quitaran esos terribles efectos el medicamento, pero tardé mucho) yo todavía le decía a Víctor que teníamos que dar tiempo al medicamento, volvimos al hospital. Víctor lo pidió llorando. Algunas veces hemos bromeado diciendo que cuando salió del hospital después del primer ingreso, él dijo que NO VOLVERÍA AL HOSPITAL NUNCA.

Mientras, Víctor solicitó tener una segunda opinión y fuimos a otro psiquiatra, le dijo que "no tenía nada". Por lo que ha sucedido a posteriori, se equivocó.

Puedo contar todo el desarrollo posterior pero sería muy largo. Sin embargo quiero añadir "mi parte", esa que me afecta, esa que los familiares a veces comentan y otras no, esas que duelen.

El primer año me dediqué a pensar en el futuro, en la mejor forma de conllevar la situación.

- Mi "terapia" fue mi jardín. Para alguien que se le secaban los cactus (me han dicho que es imposible pero creedme, lo es) empecé a planificar, comprar las plantas, mover el terreno, poner las láminas antihierbas, escoger los sitios y mejores combinaciones. Fue una válvula de escape. Y ahora me gusta.

- Mi planificación del tiempo. Lo prescindible podía esperar. En los ingresos, sobre todo, me planificaba de mayor a menor, las prioridades y dejaba sitio por si surgía algo nuevo. Sacaba tiempo para descansar, no porque lo necesitara, sino porque consideraba que no me podía "quemar". Más vale prevenir.
- Estudiar el tema, aunque debería ir el primero si siguiera una secuencia temporal, lo comento por último. Su padre y yo leímos todo lo que pudimos sobre el tema, primero sobre esquizofrenia, después, cuando le diagnosticaron bipolaridad (menos malo, como me dijo Vicente en el pasillo del hospital), sobre ella, compramos libros sobre historias, vimos pelis…cualquier cosa que ayudara a "COMPRENDER".

¿Y qué sentía?

Mucho dolor. Ese dolor que no quitan los medicamentos, ese dolor que te hace sentirte impotente, y sobre todo, SOLEDAD.

Desde fuera uno puedo pensar que con familia, pareja, amigos, la soledad es menor. Creo, si se me apura, que es al revés, si no tienes a nadie no te queda más remedio que hacerlo todo a ti pero si tienes gente…esperas…algo, que no llega. ¿Vas a estar contando a todas horas (que era lo que necesitaba realmente) lo mal que me sentía, la ansiedad, el insomnio, las ganas de llorar en algunas ocasiones y que no podía evitar? Lo del lloro lo llevé bien hasta después del segundo ingreso y entonces me dio el bajón, tuve que tomar tranquilizantes para no llorar a todas horas, lo hice durante un par de semanas. Después volví a estar fuerte pero a sentirme sola.

- Jose no estuvo en el segundo ingreso. Yo era la que íba todos los días a ver a Víctor, después del trabajo. Salía de clase, descansaba un poco hasta la hora de visita (aunque no estuviera cansada, por eso del ahorro de energía) y me iba a verle. Escribía a su padre con las últimas novedades al llegar a casa y por la mañana ya tenía un correo suyo con sugerencias, comentarios sobre los cambios en la medicación, etc.
- En una ocasión yo tenía un viaje a Inglaterra a una boda durante 3 días. Le pedí con mucha antelación a su padre que se viniera a casa con Víctor ya que no podía estar sólo. Por supuesto yo siempre tengo plan b y en muchas ocasiones hasta c. Al final vinieron mis padres (adorables padres) ya que José dijo un par de días antes que no podía, que tenía otros planes. No le recrimino (mucho), tiene sus prioridades y no son las mías.

¿Lo más complicado, el motivo de las disputas con Víctor?

Aparte del dolor y la soledad lo complicado fue separar la personalidad de Víctor de la enfermedad, y todavía me cuesta.

No hablo de los malos momentos donde nada se tiene en cuenta, hablo de los otros, de las situaciones donde de alguna manera piensas que todo va mejor.

El “mamá te prometo” y luego no hago. Por poner un ejemplo, hay un pequeño trabajo en casa que Víctor se comprometió a completar hará unos 10 meses, desbrozar el campo, es algo que yo no puedo hacer porque la máquina pesa mucho. Un profesional tardaría 5 horas, él podría hacerlo en el triple pero no lo ha acabado todavía.

Prometer ayudarme mañana en el negocio familiar (le ocupa no más de 1.5 horas a la semana una de cada dos o tres semanas) y levantarse a las 6 de la tarde justo para coger el tren e irse a Xátiva.

Sé que la psiquiatra me ha “reñido” alguna que otra vez porque yo digo que la falta de voluntad (Víctor reconoce que no tiene mucha) es muy importante y hay que ayudarla y ella comenta que no acabo de entenderlo. No se puede levantar temprano si se acuesta a las 4 o 5 o 6 de la mañana porque ha estado de fiesta. Si llevara un horario más ordenado sus problemas de dormir serían menos. Él dice que le despierte pero si le he oído acostarse de madrugada o casi de mañana (vamos, cuando yo me levanto) mi amor puede más que mi cabreo y le dejo dormir aunque repercuta en que después lo hago todo sola y estoy enfadada.

A pesar de lo escrito debo decir que yo soy “MUY OPTIMISTA”. Desde el principio he pensado que si otros conllevan esta situación tanto Víctor como yo, también.

Espero Víctor no se sienta mal por lo que he escrito.

Tu madre, que te quiere.

Escrito por José Antonio Manzanares Andreu, mi padre. (Papa TE QUIERO aunque discrepe de cómo hay que tratar las ciencias, y tengas razón en la mayoría de cosas)

(Texto que mi padre dio al primer doctor que llevo mi seguimiento)

Te escribo más ideas por si pueden ayudarte en las conversaciones con Víctor para establecer un mejor diagnóstico.

1 Como síntomas de alucinaciones, Víctor cree que percibe ondas que emiten las personas al pensar. Dice que las percibe mejor de algunas personas que de otras. En su sobreestimación de sus capacidades, quiere hacer una teoría sibre este tipo de ondas y acepta estar hospitalizado para que así su mente piense mejor y consiga esté y otros objetivos que guarda.

2 Victor tiene un problema de sentimientos de que nadie tiene los conocimientos necesarios para ayudarle (tanto a nivel psíquico como a nivel de las teorías físicas que quiere desarrollar). Hay una importante y mantenida en los últimos años de rechazo a las figuras autoritarias (especialmente a nivel académico).

3 Determinadas vivencias han marcado muy notablemente la evolución de su comportamiento y su distorsionada percepción de la realidad.
Una de éstas vivencias fue una clase (hace bastantes años) en que un profesor explicó en clase que las ondas acústicas sólo se propagan por el aire y no por los sólidos o líquidos. El discutio con el profesor y en casa me preguntó a mí (soy catedrático de Física en la Universidad de Valencia). Yo le di la razón a él y le intenté hacer comprender que puede ocurrir que alguien, incluso yo mismo, se equivoque en clase. La consecuencia ha sido un rechazo a prácticamente todo tipo de autoridad y una obsesión por las ondas.

4 Víctor siempre ha sentido, desde niño, que su cabeza “va” muy deprisa, pero LE GUSTA. A vces ha experimentado con drogas (creo que solo mariguana) para saber si podía cambiar esa velocidad y creo que relajarse cuando se sentía agotado mentalmente. Víctor rechaza la idea de mantener una medicación al salir del hospital porque teme que su cabeza no funcione tan deprisa. Parece, aunque no lo dice, que tiene que ver con su sensación de sobreestimación de sus capacidades intelectuales que él cree ligada a esta forma acelerada de su cerebro.

5 Hay un sentimiento de frustración que él no sabe asimilar. Muchos profesores y nosotros, sus padres, le hemos dicho desde niño que él es inteligente (de hecho a veces BRILLANTE “esta palabra la acabo de resaltar yo, ego”). Pero no ha conseguido acabar la eso o FP-Grado Medio (aunque ahora cursa FP-Grado Superior), obviamente porque sus problemas psíquicos lo han impedido.
Como él no es consciente de esta causa, busca una explicación de por qué ha fracasado escolarmente. Esto le ha llevado a varias alteraciones de percepción. Por un lado, la manía persecutoria: él ha fracasado porque

algunos profesores lo han impedido y le han perjudicado. Por otro lado, cree que es porque no le han corregido a tiempo su conducta inadecuada. Verás que, a menudo, habla de que no hay repercusiones negativas sobre la gente que obra mal. Y, por último, piensa que yo, como figura paterna y profesor no le he enseñado lo suficiente.

6 Para otro día, habría que abortar los aspectos emocionales. Tiene sensación de que no se le ha tratado igual que a sus hermanas (por mi parte) y no expresa sentimientos, en parte por su enfermedad psíquica y en parte porque a mí me ve como una persona que no exterioriza sus emociones más que en situaciones extremas (algo cierto, en parte)

Gracias por su atención, José A. Manzanares

(Padre de Víctor Manzanares)

Deducciones propias de esta preciosa opinión externa

Según mi teoría explicada al principio de este libro, mi padre es un genio, tiene alguna falsa percepción de la realidad, pero ha podido explicar sus pensamientos en una silla del hospital de Játiva mientras yo me aposentaba en la habitación 11, cama B, cosa que estoy aprendiendo a hacerlo yo, este libro es muestra de ello, remarco aprendiendo, pero mi padre y yo somos muy parecidos, los dos tenemos un “T” del Sistema Pensamiento muy grande, damos por ciertas nuestras deducciones, y me encanta que mi padre quisiera realizar mi seguimiento conjuntamente con el primer psiquiatra que llevo mi seguimiento.

Papa, mama, hermanas y familia os quiero, Lupe, Àngela, Seve y demás, no me olvido de vosotros.

Mama, gracias por aguantarme durante toda mi vida, por los incontables viajes, por perdonarme una y otra vez después de las desilusiones, por apostar por mí aun siendo una “mala apuesta”.

Àngela, gracias por ser mi segundo plato y el amor de mi vida.

Claudia, gracias, olvidemos lo malo.

George, gracias por decirme que el tiempo pasara.

George, thanks.

Profesores, (los que me caíais/éis bien y mal), gracias por enseñarme.

Lupe, gracias por acompañarme en esta odisea de gigantes de un ojo y sirenas.

Peor recuerdo = hubo un tiempo que no sabía leer. Mejor recuerdo = demasiados.

Conclusión, enfermos del mundo con una “T” del Sistema Pensamiento muy grande aprovechar la vida, variar vuestras estrellas. Personas normales, ayudar a estas otras personas que pueden cambiar el mundo y recordar que siempre podéis aumentar dicha “T” aunque no lo llevéis programado genéticamente.